

あつたかす

あつたかす
は、まちづくり
の大切なこと
です。決意を
込めて取り組
む必要があります。
これまで受け継い
できたものを
大切に受け継ぎ
ていくこと。



特集 | 令和8年度のまちづくり 重点的施策



2026
MAY

5月号

No.896

もくじ

- 2 …… 躍動する羽根
- 4 …… 特集
- 6 …… たか☆スター・町長コラム
- 7 …… スポーツを通じた地域活性化の研究
5ちくで たかす
- 8 …… Topics
- 10 …… Information
- 24 …… カレンダー、人口、世帯情報



鷹栖すみれ合唱団

鷹栖すみれ合唱団は、新しい仲間を募集中。

練習は、毎週日曜日午後1時からふらっと(鷹栖地区住民センター)で行っています。

ご興味のある方は、ぜひ、いらしてください。

躍動する羽根

躍動とは「いきいき活動すること」、
羽根は「町民一人一人」を表現しています。

「羽根が集まれば大きな翼となり、
立派な鷹として大空へ羽ばたく」

翼は「町民」、鷹は「鷹栖町」、町民の
皆さんの活躍が大きな力となり、大空を
飛ぶ鷹のように、鷹栖町の魅力が広く
伝わってほしい、という想いが込められ
ています。



歌で美容と健康と若さを 心をひとつに作り上げる合唱

今回は、鷹栖町で35年にわたり活動を続けてきた「鷹栖すみれ合唱団」を紹介します。

平成3年に鷹栖町老人大学の課外活動として「すみれコーラス」を設立。平成6年から「鷹栖すみれ合唱団」に改称し、鷹栖町文化協会加盟団体として合唱活動を通じて地域文化の振興に取り組んできました。

町民文化祭やクリスマスマスコジョイントコンサートへの出演のほか、福祉施設や養護学校での合唱交流を継続し、世代を超えたつながりを育んでいます。また、町民第九コンサートにも参加し、その成功に大きく貢献してきました。

指揮と伴奏を務める奥村夫妻の指導のもと、互いに支え合いながら一つの音楽をつくり上げてきた鷹栖すみれ合唱団。歌う前には、足のつま先から喉の筋肉まで、体全体をほぐす体操から始め、声を出す準備を丁寧に行います。「歌は健康にも美容にも良いですし、心が豊かになります」と笑顔で話す団員たち。実際に、

声を重ねる中で表現力や自信が育ち、歌う楽しさを実感しているといいます。

長年活動を続けてこられた背景には、団として大切にしている3つのことがあります。

1つ目は、コミュニケーションを大切にしていること。「全員で歌を作り上げる合唱にはとても大切なことです。心を合わせた合唱は、歌った後にとっても達成感があります」と団長の紺野秀子さんは話します。

2つ目は、ハーモニーを楽しみながら歌うこと。「歌っている私たちはもちろん、聴いている皆さんにも楽しんでもらいたいのです、このことを大切にしています。養護学校で合唱を披露したときに先生から聞いたのですが、生徒が『ハーモニーが素晴らしかった』と言ってくれたそうなんです。これは嬉しかった記憶が鮮明に残っています」と団員たちは口をそろえて話してくれました。

最後は、何歳になっても挑戦し、成長を楽しむこと。

20周年記念コンサートでは、20曲を暗譜したそうです。最初は自信がない団員もいたそうですが、「皆で挑戦すればできる」と思い、コンサートをやり遂げました。奥村夫妻は「長いこと皆さんの合唱を聴いていますが、どんどん良くなっています。このコンサートの時も思いましたが、皆で挑戦し成長を感じられることは、何歳になっても嬉しいことですし、それを実感し共有できることが楽しいです」と笑顔で語りました。

鷹栖すみれ合唱団は、コロナ禍により団員数が減少するなどの困難もありました。それでも歩みを止めずに活動し、鷹栖町の音楽文化の発展に長年貢献してきました。これが称えられ、令和8年3月25日に鷹栖町文化奨励賞を受賞。「みんなで続けてきたことが形になり、とても嬉しいです。これからも合唱を通じて地域のつながりを大切にしながら、活動を頑張りたいと思います」と団員一同、新たな一歩を見据えて話しました。

令和8年度のまちづくり 重点的施策

日本国内の喫緊の課題として、よく耳にする急速な人口減少と少子高齢化。鷹栖町も時間の流れとともに総人口の減少が見られ、平成20年と令和7年を比べると約1000人の人口減少となりました。この確かな事実から目をそらしてはいけませんが、その中で注目すべき2つのポイントがあります。

それは、※1「社会増減」と※2「出生率」です。令和7年の社会増が182人、社会減は189人で、これは、全国で見ても決して悪い数字ではありません。また、出生率もここ10年間で減少率が30%～50%程度となる地域が全国である中、鷹栖町は20%を下回っています。

この2つに注目すれば、世で言う「急速な人口減少」が進んでいるわけではないのかもしれませんが、鷹栖町らしい、持続可能な「まちづくり」を進めるため、令和8年度は次の5つを重点的に取り組んでいきます。

※1社会増減：出生、死亡による「自然増減」と区別され、町への転入者数から転出者数を引いた、地域間の移動状況を示す指標

※2出生率：一定期間に生まれた子どもの人数を、その期間の人口で割って表した指標



鷹栖町の将来に直結する深刻な課題と向き合い、持続可能な地域づくりを進めるにあたって、未来を担う子どもたちの成長と安心して子育てができる環境づくりが求められています。

そこで今回は、多様なニーズに応える子育て支援に注目し、「小中学生の給食費無償化」と「鷹栖小学校大規模改修」についてご紹介します。

●小中学生の給食費無償化

学校給食は、子どもたちの健やかな成長と心身の発達を支える大切な取り組みです。

本町では、国による小学校給食費の無償化に加え、中学校まで対象を拡大し、学校給食費の全額無償化を実施します。さらに、区域外就学等の児童生徒についても「小中学生給食費助成事業」により、保護者の負担軽減を図り、住民が安心して子どもを育てることのできる環境づくりを推進します。

また、主食である鷹栖町産米を「鷹栖町地域農業推進会議」から引き続き提供いただくとともに、「まるごとあったかす給食推進事業」などを通じて地場産食材の活用を進め、安全で安心できるおいしい給食の提供に努めます。

【対象者】 町内に住所を有し、区域外就学の承諾を得て町外の小中学校(公立以外)に在学している児童生徒の保護者、または、特別支援学校の中学部に在学している児童生徒の保護者。

【助成額】 保護者が負担すべき学校給食費相当額。ただし、国が決定する基準額の範囲内とします。

【給付】 申請書に給食費の支払いがわかる書類を添付した申請をもとに、申請者の個人口座に振り込みます。

保護者の声

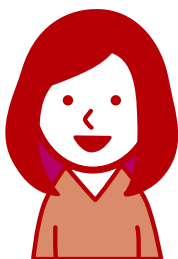

「小学校から中学校まで9年間、年間7万円前後の負担が無償化されるのは、とても助かります。この分を学用品や習い事に回して、子どもの選択肢が広がればと思っています」

「上の子と下の子で同時に通っているのも、これまでは負担も倍でした。無償化は本当に大きく、家計的にも精神的にも助かります。それと、栄養バランスのとれた給食をしっかり食べられることはありがたいです。家では好き嫌いもありますが、給食だといろいろな食材に挑戦しているようです」

●鷹栖小学校大規模改修

鷹栖小学校は昭和47年に建設され築53年が経過しています。今回の大規模改修は、これからも継続して使用するため、「機能維持」と「安全性確保」を目的とした改修です。

児童が安全に使用、保護者が安心して見送ることのできる環境を整備します。

【改修内容】

機能維持 外壁、屋上、建具、体育館ステージ浸水対策、教室前テラス補修、電灯盤、動力盤、火災報知設備、暖房、給排水、給湯設備

安全性確保 小荷物専用昇降機、中庭部段差解消

機能性向上 玄関ポーチゴムチップ化、児童玄関電子錠、保健室手足洗い場新設、廊下一部床仕上改修

保護者の声

「きれいな校舎だと、学校に行くのもより前向きになると思いますし、毎日通う場所なので、安全性が高まるのは親としても安心です。」

「これから鷹栖小学校に通う子どもがいる親からすると、ありがたいです。これからも、子どもたちが安心して成長できる環境づくりを期待しています」



今月のたか★スター

ALT目線で選んだ、きらきら輝く児童生徒「たか★スター」を紹介します。学校での出来事やそこから感じた文化の違いなども紹介します。

今月のたかスターは琉七さん！

春休みの間、カンタラでとっても楽しい時間を過ごしました！その中でも、琉七さんが一輪車の練習に一生懸命取り組んでいる姿にとっても感動しました。何度も転んでしまっても、すぐに立ち上がってまた挑戦する琉七さん、本当にかっこよかったです！たくさん練習した後、自分一人で乗れるようになった姿は見ていてとても嬉しかったです。

オーストラリアでは、一輪車に乗れる子どもはとて珍しいです。私も日本に来て初めて挑戦しましたが、とても怖くて難しかったです。そんな中で、琉七さんの元気で前向きな姿勢には本当に感動しました！

Keep up the good work, Runal!



北野小学校 3年生 今井 琉七さん



鷹栖小学校 4年生 藤田 凧咲さん

鷹栖町に来て9か月、新学期が始まりました！鷹栖小学校の皆さん、入学、進級おめでとうございます。

今月のたかスターは凧咲さん！

凧咲さんは優しくて努力家です。授業中はいつも笑顔で迎えてくれて、自由時間に英語で一生懸命話そうとしてくれます。楽しく過ごすのが好きで、他の生徒にも優しく、先生方にも礼儀正しく接しています。

凧咲さん、4年生進級おめでとう！

3年生よく頑張りましたね、素晴らしいです！

Keep up the good work, Nagisa!

加えて、平日から土曜・日曜の試合までボランティアで、わずかな謝礼で指導をしていただいていた学校の先生を含めた指導者への報償費も一定程度、町で予算化することで、指導者確保にも効果があると想定している。

スポーツ・文化活動は体力・精神力を養い、幅広い年代の人間関係の中から学ぶことも多い。上達することや継続することで自己肯定感を育み、学校での勉強に限らず、自分の得意な部分を伸ばすことで「人間力」を成長させることへの期待も大きい。

小中学生が様々なスポーツ・文化活動に参加できる環境を創ることを目的に「たかすスポーツクラブ」が4月に一般社団法人化された。これは中学校の部活動の地域展開と少子化が同時に進行した場合、子どもたちが希望するスポーツ等を町内で出来なくなること

も想定し、広く町外者も含めて会員を募集し、活動を継続化する事業だ。現代の核家族社会・IT社会では、自分から人に話し掛けたり、相手の気持ちを推し量り行動する等のコミュニケーション能力が不足していると感じる。その原因は子どもではなく「家族や社会の変化」の影響が大きいと思う。だからこそ「たかすスポーツクラブ」は、子どもの可能性と人間性を最大限に伸ばせる心地の良い居場所になりたい。

あったかす発

北の大地から

鷹栖町長 谷 寿男

たかすスポーツクラブの役割

スポーツを通じた**地域活性化**の研究

鷹栖町では、令和5年度に慶應義塾大学 SFC 研究所と「連携協力協定」を締結し、地域課題の解決や地域活性化を目的に、共同で教育・研究・実践活動を展開してきました。

この度、本取り組みの一環として鷹栖町に定住しながら、地域の未来に資する研究開発・実践活動を行う人材を「鷹栖町地域おこし研究員」と命名し、令和8年4月1日付けで2名の研究員を採用しました。「たかすスポーツクラブ」を拠点に、スポーツを通じてさまざまな研究・実践活動を行い、地域活性化に取り組んでいきます。



「鷹栖町地域おこし研究員」の紹介

日置 和暉

(慶應義塾大学大学院 政策・メディア研究科研究員)

テニスの競技者・コーチとして、約20年間スポーツに関わり、現在はその経験をもとに、体育・スポーツ科学領域の研究に取り組んでいます。鷹栖町では、研究の知見を活かし、地域の皆さんとともに、新たなスポーツイベントづくりに挑戦していきたいと考えております。北海道での生活は初めてで不慣れな点もありますが、どうぞよろしくお願いたします。



廣瀬 健大

(慶應義塾大学SFC研究所所員)

「Baseball5」という5人制野球をテーマに研究・活動に取り組んでいます。スポーツが地域の人々をつなぐ可能性を探りながら、鷹栖町の皆さまと一緒に歩んでいけることを楽しみにしています。6月から11月はアフリカ・ガーナでの活動のため町を離れますが、帰国後はその経験も活かし、町内で幅広く取り組んでまいります。どうぞよろしくお願いたします。



※「鷹栖町地域おこし研究員」の推進において、鷹栖町では、総務省「地域おこし協力隊」「地域おこし協力隊インターン」「地域活性化起業人」等の制度を活用しています。

5地区**地域運営組織**紹介コーナー

5ちくでたかす

鷹栖町では5つの地区ごとに、地区住民センターを拠点に、地域運営組織が地域づくりの様々な活動に取り組んでいます。

地域運営組織とは、地域に暮らす人が中心となって話し合いや地域活動を進めていく組織です。今も、そして未来も、笑顔で幸せに暮らしていける地域づくりを目指して、地域の様々な団体や人とつながりながら、自治交流活動や福祉・防災の取組みなど各地区で特色のある地域活動が展開されています。

各地区の地域運営組織では、町から委嘱を受けた集落支援員、地域おこし協力隊などの方が、拠点となる地区住民センターの施設管理をはじめ、地域運営組織事務局職員として、活動の中心を担っています。



鷹栖地区
中野さん・相内さん



北野地区
進藤さん



中央地区
佐竹さん・唐川さん



北斗地区
清水さん・菅野さん



北成地区
不破さん・長崎さん

3/13

鷹栖町商工会青年部
から本の寄贈

鷹栖町商工会青年部から歴史本や実用書など15冊が寄贈されました。

この本は、1月に開催された「第11回町民大新年会チャリティー焼肉パーティー」の売上収益から寄贈していただいたものです。これまでも同様に収益の一部をご寄贈いただいています。商工会青年部長の青木秀晃さんと副部長の綱淵陽祐さん、川上真由子さんから笑顔で町長へと手渡されました。



3/19

株式会社
Mama Lady
連携協定締結

鷹栖町と株式会社Mama Ladyは、相互の連携を強化し、「子育て支援・地域の一層の活性化」と「住民サービスの向上」を図ることを目的とした、連携協定を締結しました。

具体的な取り組みの一つとして、出産のお祝いに、子育てお役立ちアイテムを届ける「MamaLady Box」を実施します。内容は、ママたちへのアンケート結果をもとに選定・構成されており、「本当に喜ばれるもの」を詰め込んだ、出産祝いボックスとなっています。

株式会社Mama Ladyと
鷹栖町との連携協定締結式



3/24

親子
心のかけはし
プロジェクト贈呈式

鷹栖地区子育て支援センター「ぽこあぽこ」にて、親と子、心のかけはしプロジェクト記念品贈呈式が行われ、6組の親子に町長から手渡しで記念品が贈られました。

このプロジェクトは「生まれてきてくれてありがとう」の思いを込めて、町産材を利用した記念品を、町内に生まれた子どもたちへ贈る取り組みです。ふるさとのぬくもりを感じ、親と子の触れ合いの時間を大切に、「家族の絆をいつまでも大切にしたい」という願いが込められています。



3/28

姉妹都市友好
訪問団が帰町

3月19日から10日間に渡り、姉妹都市オーストラリアのゴールドコースト市を訪問した一団が帰町しました。

一団は、過去のALTや一昨年に交流したナレン高校生徒、ホストファミリーなど、多くの人々に温かく迎えられ、異文化や英語に対する理解を深めました。「完璧な英語ではなく、伝えようとする気持ちが大事だと気付いた」「将来の選択肢が確実に広がる機会となった」と、帰町を出迎えた保護者らに、成果と感謝の気持ちを伝えました。



3/29

やってみよう
プロジェクト
お米販売会開催

物産館「たかまる」にて、鷹栖小学校6年生5名によるお米販売会が開催されました。

この取り組みは、ふるさと共育の一環で、自分たちがやりたいことに挑戦する「やってみようプロジェクト」として実施。（一社）あさひかわ地域創造デザイン局の協力のもと、「お米のパッケージデザイン」を作成し、自らがデザインしたパッケージのお米を販売しました。



円山幼稚園

鷹栖保育園

北野小学校



入学・入園式
フォトギャラリー

鷹栖小学校

鷹栖中学校

鷹栖養護学校





お知らせ

広報写真撮影にご理解 ご協力ください

まちづくり推進課
広報広聴係

鷹栖町では、広報紙の作成やSNSなどを活用した情報発信のため、さまざまな場面で取材や写真撮影を行っています。

その際には、「鷹栖町広報」と書かれた腕章を着用しています。

撮影した写真は、町の発行情物（広報紙・パンフレットなど）やホームページ、SNS、報道提供用に活用しています。

町の情報発信や認知度向上のためにも、取材、写真撮影は必要不可欠です。今後とも皆様のご理解とご協力をお願いします。

町長への手紙を ご活用ください

まちづくり推進課
広報広聴係

今月号の広報紙に「町長への手紙」を折り込みしています。

町長への手紙は、いただいたご意見に対し、町長と関係部局が協議し、対応について検討しています。

担当者が直接お会いし、回答させていただきまますので、お名前などの記入にご協力ください。

行政相談 定例相談開設日

まちづくり推進課
広報広聴係

行政相談員が行政に関するさまざまな相談を受け付けています。

年金や福祉、農地、税金など身の回りで困っていることがありますしたら気軽にご相談ください。

定例相談開設日

令和8年5月14日（木）
正午～午後1時

場所

ふらっと多目的活動室2

住宅地流動化事業 補助金制度

まちづくり推進課
地域振興係

住宅地の売買流動化の推進・安全安心な生活環境の確保を目的として、空き家の解体工事を行う方に対し、補助金を交付します。

▼対象者

北野・鷹栖市街地の空き家または*特定空き家等の所有者

▼要件

解体後、住宅建設用地として売買すること（特定空き家等の場合を除く）

▼補助金額

解体工事に要した額の5分の4（上限額80万円）

解体工事の着工前に申請が必要です。

※特定空き家等

そのまま放置すれば倒壊等著しく保安上危険となるおそれのある等の状態であると町が認定した空き家等。

▼お問い合わせ

☎74-3831



▲町ホームページ

地域再編成整備事業補助の拡充

まちづくり推進課
地域振興係

地域が主体的に行う地域再編成に必要な経費の一部を補助する「地域再編成整備事業補助」において、令和7年度から新たに、「地域再編成を行うにあたって発生する集会施設の解体に必要な経費」を新たに補助対象に加えて支援しています。

▼対象

地域再編成（自治会組織が合併、分割）を行う住民組織

▼補助内容

① 地域再編成に必要な事務費

② 集会施設の新築等に係る費用

※①と②合わせて500万円上限、

1/2以内

③ 集会施設の解体に係る費用

※100万円上限
1/2以内

▼お問い合わせ

☎74-3831

固定資産税納税通知書の送付と家屋配置図の送付終了

税務課税務係

今年度の固定資産税納税通知書は、令和8年5月1日より順次発送いたします。お手元に届きましたら、内容を必ずご確認ください。また、これまで同封してきました家屋配置図は、自治体情報システムの標準化に伴い、作成ができません。送付を終了しております。

なお、家屋配置図（建物図面）は、法務局から窓口や郵送、インターネットで取得できます。

この取り組みにより紙資源の節約や郵送費用の削減が期待され、持続可能な社会の実現に向けた一歩となります。ご理解ご協力をお願いいたします。

**自治会活動保険を
ご活用ください**
 総務課総務係

町民の皆さんは自治会活動保険に加入しています。町内会活動でケガをして通院・入院した場合や、誤って第三者の財物を壊してしまった場合は保険の対象となります。

▼保険の対象となる例

- ・広報誌の配布や、町内会行事参加中に事故でケガをしたとき
- ・町内会館の草刈り中に石が飛び、近隣住宅の窓を割ってしまったとき

▼もし事故がおきたら：

補償対象活動中に万一事故が起きた場合は、すみやかにその活動や行事を実施した代表者（町内会長等）から、役場総務課へご連絡ください。

▼お問い合わせ
 ☎87-2111

**経済センサスに
ご協力を**
 総務課総務係

経済センサス活動調査を令和8年6月1日現在の状況で調査します。

この統計調査は、日本国内の産業構造の実態を明らかにする、国の重要な調査の一つです。

調査で得られる統計は、地域の産業振興や商店街の活性化など、国や地方公共団体、民間企業、研究機関でも広く活用されます。

▼調査書類の配布

5月20日（水）から調査員が、各事業所に調査書類を配布します。

▼回答方法

6月8日（月）までにインターネットで回答をお願いします。インターネットでの回答が困難な場合や、期日までの回答がされない場合は、調査員が回答のお願いに伺います。

町内会加入のご案内
 総務課総務係

町内会は、地域の生活をより快適なものにするため、自主的に協同活動を行う組織です。

地域の皆さんが日常生活に必要な情報交換や安全確保などを行い、まちづくりを進めています。ぜひ町内会に加入しましょう。

**灯油タンクからの
油漏れにご注意を**
 町民課住民生活係

毎年、除雪作業や屋根からの落雪、経年劣化により灯油タンクが破損することで、油が漏れる事故が発生しています。

油漏れが起きた場合、油の回収や処理に要する費用は原因者が負担することになります。接続部分などに腐食やひび割れがないかを確認し、油漏れ事故の防止を心掛けてください。

**エゾシカ捕獲用の
くくり罠にご注意を**
 産業振興課農林振興係

町鳥獣被害防止対策協議会では、エゾシカによる農作物被害を未然に防止するため、エゾシカ捕獲用のくくり罠を設置しています。

森林と田畑を往来する獣道けものみちに設置し、注意看板を立てています。

危険ですので、看板の付近には近づかないでください。

狩猟免許試験の補助
 産業振興課農林振興係

エゾシカを捕獲するには、狩猟免許が必要です。町では、狩猟免許取得に対する補助制度を設けていますのでご検討ください。

補助制度の申請を行う場合は、試験日の1カ月前までに町へ申請してください。試験日程は、決まり次第、上川総合振興局ホームページに掲載されます。

▼お問い合わせ
 ☎74-3582

軽自動車税・普通自動車税の納期限
 税務課税務係

▼納期限
 令和8年6月1日（月）

▼普通自動車税の納税通知書に関するお問い合わせ
 ☎011-746-1190

（札幌道税事務所自動車税部）

▼普通自動車税の納税に関するご相談
 ☎46-5100

（上川総合振興局納税課）

▼軽自動車税に関するお問い合わせ
 ☎74-3108

（税務係）

有害鳥獣の駆除
 産業振興課農林振興係

町では、農作物被害防止のため、カラスやキツネ、エゾシカなどの鳥獣を銃器または「わな」を用いて捕獲する、有害駆除を実施しています。

有害鳥獣の駆除依頼などは役場または猟友会に対応しますので、役場までご連絡ください。

▼お問い合わせ
 ☎74-3582

フリースクール等利用児童生徒支援事業
 健康福祉課子育て支援係

町では不登校の児童生徒が将来的に社会的に自立できるよう、町が認定するフリースクール等を利用する子どもの保護者に対し利用料を補助します。

▼対象

1年間に30日以上未登校かつ週1回以上通所し、情報提供に同意し、町税滞納がなく他の補助を受けていない保護者。

▼助成額

月額利用料の最大2万円までを次の割合により補助します。

- ・生活保護世帯…10分の10
 - ・就学援助世帯…4分の3
 - ・その他の世帯…2分の1
- 詳細は子育て支援係へご相談ください。

▼お問い合わせ

☎87-2112



▲町ホームページ

産前産後支援ヘルパー派遣事業
 健康福祉課子育て支援係

産前・産後の心身の不調等により毎日の家事や育児に大変さを感じている方に、ヘルパーを派遣し、産前産後の家事・育児を支援する制度です。

▼対象

鷹栖町民の妊婦・産婦で、体調不良等で家事や育児に不安を抱えている人。

▼内容

1回500円（2時間以内）、産後1年まで最大50回。

▼利用時間

土曜日・日曜日・祝日を除く、午前9時～午後5時までの時間帯

▼手続

こども家庭センターへお問い合わせください。
 ☎87-2112（こども家庭センター）



▲町ホームページ

子育て短期支援事業
 健康福祉課子育て支援係

保護者の疾病や出産、出張、急な仕事などの理由により、一時的に家庭での養育が難しいお子さんを児童福祉施設でお預かりします。

▼対象（すべて該当）

- ・鷹栖町に居住している
- ・1歳～18歳未満の児童
- ・施設での集団生活が可能
- ・保護者が一時的に児童の養育が困難な状態である（疾病や育児疲れなどの条件あり）

▼利用日数

要相談 ※原則7日間

▼利用方法

鷹栖町に事前登録後、直接施設に申し込み。

▼利用可能施設

- ・旭川隣保会トキワの森
- ・旭川育児院

▼利用料金

課税状況により変動しますので、お問い合わせください。

▼お問い合わせ

☎87-2112



▲町ホームページ

不妊治療助成事業
 健康福祉課子育て支援係

町では不妊治療を受けている方の積極的な治療を支援するため、治療費用の一部を助成します。

▼一般不妊治療

- ①対象治療法
 タイミング法、薬物療法、人工授精など
- ②助成額
 1年度あたり 5万円

▼特定不妊治療

- ①対象治療法
 体外受精や顕微授精、男性不妊治療など
- ②助成額
 1回の治療につき上限額15万円

※助成回数は、43歳までに子ども1人あたり6回を上限に助成します。

▼申請の手続き

申請書や証明書等必要書類については、町ホームページをご確認ください。



▲町ホームページ

結婚新生活の支援
 健康福祉課子育て支援係

町では低所得者の新婚世帯の方を対象に、新居の居住費や引越し費用などの補助を行います。

▼対象（すべてに該当）

- ・令和8年3月1日から令和9年3月31日までの間に婚姻届を提出し、受理された者
- ・婚姻日において39歳以下
- ・世帯所得が500万円未満（奨学金の年間返済額を世帯所得から控除できず）
- ・夫婦ともに左記のいずれか講座を受けること

【ライフデザイン支援講座】（乳幼児と触れ合う体験含む）、プレコンセプションケア、医療機関への妊娠・出産の相談、共家事・子育て

・町税等の滞納がない世帯

▼対象費用（条件あり）

- ・新規の住宅取得費用
- ・新規の賃貸取得費用
- ・結婚に伴う引っ越し費用

※令和8年4月1日～令和9年3月31日までの転入にかかる費用に限ります。



▲町ホームページ

**小学生国内交流事業
 団員募集**
 学校教育課総務係

長崎県松浦市(旧鷹島町)との小学生相互交流事業に参加する団員を募集します。

▼日程および内容

①松浦市への訪問交流
 令和8年
 8月6日(木)から
 5泊6日

②松浦市より来町交流
 令和9年
 1月5日(火)から
 4泊5日(予定)

▼対象

町内小学校5・6年生
 6名程度

▼参加条件

・心身ともに健康で、移動および交流活動に適応できること
 ・保護者が冬の交流時、ホストファミリーとして活動に協力できること

▼申し込み

5月上旬に学校を通じ募集要項を配布します。

▼お問い合わせ

☎87-2028

英語検定料の補助
 学校教育課総務係

英語検定料の補助を行います。

▼対象

町内在住の小中高生または、鷹栖高校生

▼対象検定

各種団体が実施する英語検定(実用英語検定、TOEFL、GTECなど)

▼補助額

検定料の半分

▼提出物

交付申請書・受験結果や支払いが確認できる書類の写し

▼申請先

町立小中学校、鷹栖高等学校、鷹栖町教育委員会

▼お問い合わせ

☎87-2028



**たかす探究部
 参加者募集します**
 社会教育課生涯学習係

高校生が、同世代と一緒に自分自身の理解を深めて、興味のあることにチャレンジしていくことを目的に慶應義塾大学OBと一緒に探究する「たかす探究部」の参加者を募集します。

▼対象

町内在住の高校生、鷹栖高校在校生、鷹栖町をフィールドに活動したい高校生(町内送迎可)

▼講座日・内容

5月16日(土)ジブン探究
 6月20日(土)まち探究
 7月25日(土)Let's探究
 8月29日(土)もう一步探究
 9月26日(土)探究発表

▼時間

13時~15時

▼申込み

LINEオープンチャットにご参加ください。
 5月10日(日)まで。

▼お問い合わせ

☎87-2028



▲申込はコチラ

**鷹栖町読書活動推進
 協議会委員の募集**
 社会教育課生涯学習係

読書推進活動について協議する、鷹栖町読書活動推進協議会委員を募集します。

▼委員の任期

委嘱の日(令和8年6月頃)から令和10年3月まで

▼委員の役割

年3回程度(平日夜開催予定)の会議に出席して議論いただきます。(町規定に基づき謝礼をお支払い)

▼応募対象者

18歳以上の町民もしくは町内通勤者(高校生不可)で、読書推進に関心がある方

▼応募方法

申込フォーム

▼応募締切

令和8年5月22日(金)

▼お問い合わせ

☎87-2028
 kyouiku2@town.takasu.lg.jp



▲申込はコチラ

**鷹栖町文化賞・
 スポーツ賞の推薦**
 社会教育課生涯学習係

町の文化やスポーツの発展に貢献したと認められる個人や団体を表彰する「鷹栖町文化賞・スポーツ賞」の推薦を受け付けます。

推薦したい個人または団体がある場合は、推薦方法や受賞の資格について、お問い合わせください。

▼推薦書提出期限

7月24日(金)

☎87-2028

**農地を相続したら
 届出が必要です**
 農業委員会事務局

相続等によって農地の権利を取得した方は、相続発生日からおおむね10カ月以内に届出が必要です。法務局への相続登記とは別に必要手続きとなりますので、忘れずに農業委員会事務局へ届出してください。

▼届出方法

法務局での相続登記完了後に登記完了証、印鑑を持参し、農業委員会事務局へ届出してください。

**中小企業等
活動促進事業補助金**
産業振興課商工観光係

中小企業等を支援するため、販売促進、販路開拓又は研修受講による人材育成の取組みによる事業活動を支援します。

▼対象者

町内に本社機能を有する法人、個人事業主、町内事業者

▼補助対象経費

○販売活動促進事業
 広告費、パンフレット制作費、ウェブサイト制作費

○販路拡大促進事業

商談会出展費、催事等出店費、商品開発費

○人材育成支援事業
 研修受講費

詳細は町ホームページをご覧くださいか、産業振興課商工観光係へお問い合わせください。

☎74-3582



▲町ホームページ

**新規開業等支援事業
補助金**
産業振興課商工観光係

新規開業等および既存店舗を改修する者に対し、開業費用または改修工事費用の一部を補助します。

▼補助対象経費

○新規開業者

土地・建物の取得費および改修費、機械装置・備品などの購入費

○既存店舗改修

既存店舗改修工事費及びこれに付随する固定資産の取得、備品購入費

対象業種、対象要件などの詳細は、町ホームページをご覧くださいか、産業振興課商工観光係へお問い合わせください。

☎74-3582



▲町ホームページ

雇用促進家賃助成金
産業振興課商工観光係

町内の企業に新たに雇用され、町内の賃貸住宅に居住する就業者を対象に、家賃の一部を助成します。

▼対象者

・町内で新たに雇用され、雇用契約日において町内の賃貸住宅に居住し、自ら家賃を支払っている方（6カ月以内に本町に転入された方も可）

・雇用される企業において、雇用契約日前3年以内に常勤雇用されていない方

・町税等に滞納がない方

対象となる企業や助成金額、助成期間などの詳細は、町ホームページをご覧くださいか、産業振興課商工観光係へお問い合わせください。

☎74-3582



▲町ホームページ

毎月第3水曜日は

**たかす
ゼロカーボンデー**

5月の実施日 **20日(水)**

ゼロカーボンシティたかすの実現に向けて、温室効果ガス排出削減に取り組みましょう。節電・節水・公共交通や自転車の利用など、身近にできることから始めてみませんか。鷹栖町公式LINEなどでミニ情報も発信中です。



こころの健康相談

町では、「こころの健康に関する困りごとを抱える方」を対象に、臨床心理士による健康相談を行っています。

- 場所 サンホールはびねす
- 日時 5月14日、7月9日、8月20日、10月22日、11月19日、12月10日、令和9年2月18日
- 連絡先 鷹栖町健康福祉課保健推進係 ☎87-2112(内線508)

【上川保健所 精神保健相談】

精神科医師による健康相談で、ご本人や家族の方も相談できます。

- 場所 上川合同庁舎 上川保健所
- 日時 毎月第2水曜日 13:30~16:00のうち1時間
※相談日の2日前までに予約が必要
- 連絡先 上川保健所健康推進課健康支援係 ☎46-5992



町民課お客さま窓口係
主事 山下 拓海



まちづくり推進課企画政策係
主事 山口 とわ



建設水道課管理係
主事 澤田 大輝



学校教育課総務係兼
学校教育係
主事 渡邊 風芭

新入職員の紹介
 総務課総務係

4月1日付けで、鷹栖町職員として採用になりましたので紹介します。



地域おこし協力隊
宮島 優一



地域おこし協力隊
中井 敬太



地域おこし協力隊
須藤 優維翔



地域おこし協力隊
長崎 隼己

**地域おこし協力隊・集落支援員・
 こども発達支援センター職員**の紹介
 総務課総務係

4月1日付けで、鷹栖町地域おこし協力隊、集落支援員、こども発達支援センターたーちの職員として採用になりましたので紹介します。



たーち児童指導員
山本 寛美



集落支援員
菅野 智史



HAPPY BIRTHDAY
おめでとう

たかすのアイドル

-今月、満1歳になる子どもたちを紹介します-



りおん
岩井 梨桜 ちゃん
★一真さん・楓さんの子

曲を聴くと首をフリフリ♪
リズムをとる我が家のアイドルです♡

令和7年5月6日生まれ



ゆうせい
大場 悠晴 ちゃん
★康人さん・ちひろさんの子

ニコニコ笑顔の癒し系です♪
お姉ちゃんとのおかけっこが大好き♡

令和7年5月8日生まれ



そうた
池井 颯汰 ちゃん
★快斗さん・咲季さんの子

食べるの大好き！
遊ぶの大好き！
我が家の癒し担当です♪

令和7年5月24日生まれ



はやと
前田 隼飛 ちゃん
★元毅さん・あゆみさんの子

お兄ちゃんのが大好き♡
食べることも大好きです！

令和7年5月26日生まれ



ななかまどだより

ななかまど大学講座を一般の方にも公開いたします。
 興味のある講座がありましたら、ご参加ください。

公開講座のご案内 参加年齢は問いません

「シニア向けコンディショニングトレーニング」体験

- 期日 5月27日(水) 10:30~12:00
- 場所 鷹栖町総合体育館
- 内容 実技講座 講師 中塩 春菜氏
- 持ち物 上靴・タオル・飲み物
- 申し込み QRコードを読み取り、必要事項(氏名等)を記入し、5月20日(水)までにお申し込みください



※ご不明な点があれば、お問い合わせください

問い合わせ 社会教育課生涯学習係 Tel 87-2028

公開講座の年間(前期) 予定

「鷹栖蒸溜所見学と濃くておいしいトマトジュースづくり」

日時 7月15日(水)9:30~16:00
 場所 鷹栖蒸溜所・四季の里
 移動 町バス ※体験代徴収

「恒例!! ブルーベリー狩りとジャム・アイスづくり」

日時 7月29日(水)9:30~16:00
 場所 黒実鶯神楽・四季の里
 移動 町バス ※体験代徴収

「The 陶芸」~風神窯~

日時 8月26日(水)10:30~12:00
 場所 ふらっとホール
 ※体験代徴収

一言メモ

中田式直播器

1940年頃、鷹栖市街地で「たこ足」を新案特許取得。1952年全国農機博覧会で全国表彰される。この「中田式」はたこ足の落ち口を従来の円形から四角に変えることで効率の良い種まきができました。



漫画・オサラツペまちづくり研究会日野あかね

次号は広報7月号です

図書館 だより



鷹栖町図書館 ☎87-2486 北野分室 ☎87-5772



- ▶ 15日(金) 午後6時から「音楽のある図書館」
ボサちゅん(恵庭市)によるギター・ピアノとうた
 - ▶ 24日(日) 午前10時30分から「おはなし会」
「空」がテーマの読み聞かせと、工作「空からふわわり! パラシュート」をつくります
- ※いずれも鷹栖町図書館/申込不要

鷹栖町図書館 (☎87-2486)

5/6月						
日	月	火	水	木	金	土
3	4	5	6	7	8	9
10	11	12	13	14	15	16
17	18	19	20	21	22	23
24	25	26	27	28	29	30
31	6/1	2	3	4	5	6

北野分室 (☎87-5772)

5/6月						
日	月	火	水	木	金	土
3	4	5	6	7	8	9
10	11	12	13	14	15	16
17	18	19	20	21	22	23
24	25	26	27	28	29	30
31	6/1	2	3	4	5	6

5月の月末整理日は29日(金)です

- はお休みです。 ■はお休みです。
- 【開室時間】 【開室時間】
- 火~木 10:00~18:00 火~金 10:00~18:00
- 金 10:00~19:00 土日祝 9:30~17:00
- 土日祝 9:30~17:00

図書館本棚リレー

4月の本棚リレーは
新田佳代さんでした!

毎月バトンを受け取った皆さまの個性あふれる本棚が、好評をいただいております。
お陰様で4月より4年目がスタートしています! これまでご協力いただいた方、毎月楽しみにして下さっているみなさん、ありがとうございます! 今後もまだまだ続きますので、お楽しみに!



おはなし会

毎月第4日曜日の10時30分から、えほんの読み聞かせやちいさな工作などを行っています。たくさんの参加をお待ちしています。



3月22日(日)に行われたおはなし会の様子

新しく入った本

【鷹栖】『あなたの命綱』久坂部羊/『モンスターシューター』新堂冬樹/『退職クロスロード』安藤祐介/『ジャカラングの樹』ガエル・ファイユ/『教場Ω』長岡弘樹/『青天』若林正恭/『ビバリウム』小松成美/『言問ラブソディ』小野寺史宜/『友だち以上恋人未満の人工知能』川原繁人/『自然災害のトリセツ』高橋典嗣/『7回転んでも8回起きる』高木菜那/『パイシートすごっ!』深沢あや/『空き家を買う。』宮前昌弘/『常識を超えて結果をだす新庄剛志の名言』桑原晃弥/『はたらく農家』吉田亮人/『シマエナガのずかん』びよ手帖/『デコピンのとくべつないちにち』ファニー・リム/『まるごとほうせきケーキ』チョーヒカル/『カリーム、シリアとアメリカのはざままで』シファー・サルタージ・サファディ/『アッホ夫婦のおとなりさん』ロアルド・ダール/『小学生からはじめるアート入門』奥本素子/『こども英語教室』茂木秀昭 ほか

【北野】『サチコ』群ようこ/『旅人のように』吉本ばなな/『今日もぼーっと行ってきます』中島京子/『のほほん人生』原宏一/『明日、あたらしい歌をうたう』角田光代/『娘と私の時間』佐藤愛子/『わたしの服はどこからきてどこへいくの?』鎌田安里紗/『マスキングテープイラスト&デコブック』田村美紀/『地面師vs.地面師』森功/『アレンジ上手になる花図鑑』濱口貴弘/『はるかむかしにいたこども』チャック・グルニク/『ぶりんぼよん』まめたろう/『999ひきのきょうだいとカルガモちゃん』村上康成/『くろくんたちのすてきなおえかき』なかやみわ/『十年屋 9』廣嶋玲子/『100円ショップでそろろう! かんたんかわいい手芸BOOK』チョコット/『はじめてのお部屋づくり&整理整頓パーフェクトコレクション』宇高有香 監修 ほか

みんなの 保健だより 予防接種



高齢者等の肺炎球菌ワクチン(定期接種)

1 対象者及び実施期間

- ①65歳の方(65歳の誕生日前日から66歳の誕生日前日まで)
- ②60歳以上65歳未満で心臓、腎臓、呼吸器、ヒト免疫不全ウイルスによる障害等級1級相当の障がいのある方

※①、②を通して生涯1回のみ ※すでに肺炎球菌ワクチンを接種された方は対象になりません

2 接種ワクチン

・沈降20価肺炎球菌結合型ワクチン

令和8年度より使用するワクチンが変更になりました。これまで使用されていた23価肺炎球菌ワクチンより高い有効性が期待できるといわれています。

3 自己負担

4,500円(生活保護受給者は免除証明書提出で無料)

令和8年度より使用するワクチン変更に伴い自己負担額が変更になりました

対象の方には個別に詳しいご案内や予診票等をお送りします。

高齢者等の带状疱疹ワクチン接種(定期・任意)のお知らせ

令和7年度から带状疱疹ワクチン定期接種が始まりました。対象者には4月に予診票を郵送しています。任意接種の費用助成も継続しています。詳しくは、ホームページをご覧ください。

定期

対象者

- ①年度内に65歳を迎える方
- ②60～64歳でヒト免疫不全ウイルスによる免疫機能障害があり、日常生活がほとんど不可能な方
- ③令和7年度から令和11年度までの5年間の経過措置として、その年度内に70、75、80、85、90、95、100歳となる方

自己負担額 組換えワクチン：11,000円(接種1回分) 生ワクチン：4,400円

接種期間 令和9年3月31日まで

接種場所 浅井医院 および 旭川市内医療機関 ※指定医療機関以外では受けられません。

注意事項

- ・定期接種は生涯で1回のみとなります。
- ・令和5年度以降で带状疱疹ワクチンの費用助成を受けた方は対象にはなりません。
- ・医療機関は予約が必要な場合があります。事前に医療機関にご確認ください。

任意

対象者 接種日時点で満50歳以上となる方

接種回数

- ①生ワクチン：1回接種(皮下)
- ②組換えワクチン：2回接種(筋肉内)
*1回目の接種から2か月以上6か月以内の間隔をあけて接種します。2回接種後に助成を行います。

助成金額

接種費用の2分の1(組換えワクチンは1接種あたり上限1万円、生ワクチンは1接種あたり上限4,000円)

*注意：助成は一人一度限りです(定期も含む)

申請方法

接種後に領収書、診療報酬明細書、印鑑、通帳を持参し、保健推進係に申請してください。

問い合わせ 健康福祉課保健推進係 ☎87-2112

町ホームページ▶



みんなの 保健だより 健診



住民センターまたは浅井医院の健診のお申込みは、保健推進係へご連絡またはオンラインでお願いします。

☑ オンライン申込
 オンライン申込は
 6月8日(月)まで



特定健診がより受けやすく充実した内容になりました！

- 1 対象は30歳以上から19歳以上へ**
 若い世代でも自覚症状なしに進んでいく生活習慣病。生涯健康で過ごすためには、より若い時期から健診を受ける習慣が大切です。住民センター、旭川がん検診センターでは土・日曜も健診を受診できます。
- 2 料金が無料に**
 約1万円の健診を無料で受診できます。通院先では限られた検査のみの場合もありますので、通院の有無にかかわらず受診をしましょう。
- 3 塩分摂取量検査は75歳以上も対象に**
 脳梗塞や心筋梗塞などの予防には減塩が大切です。1日何グラム塩分摂取しているか特定健診の尿検査で検査します。(各地区住民センターまたは浅井医院の健診)

*** がん検診が無料で受けられます! ***

検査項目	対象年齢・生年月日	
肺がん検診	令和3～令和7年度町の肺がん検診未受診の40～74歳 (生年月日 昭和27年4月1日～昭和62年3月31日)	
子宮頸がん検診	20歳	平成18年4月1日～平成19年3月31日
	30歳	平成8年4月1日～平成9年3月31日
子宮がん・乳がん検診	40歳	昭和61年4月1日～昭和62年3月31日
乳がん検診	50歳	昭和51年4月1日～昭和52年3月31日
	60歳	昭和41年4月1日～昭和42年3月31日

※子宮・乳がん検診はいずれも骨粗しょう症検診とセット(40歳は乳がん検診とセット)

*** がん検診の検査結果提出にご協力をお願いします ***

がん検診を受けている方の状況をより正しく把握し、町民の皆さまの健康づくりに役立てるため、今年度より、職場等で受けたがん検診の結果について、ご提供をお願いしています。

提出方法

- ①紙で提出する場合：健康福祉課保健推進係(サンホールはびねす)まで検査結果をお持ちください。コピーさせていただきます。
- ②オンラインで提出する場合：

がん検診のみ→



特定検診のみ
または両方の方→



※町のがん検診を受診されている方は、提出の必要はありません。※いただいた情報は検診業務のみに使用します。

境にとって良い行動な
 ます。
 どのようない行動が環
 境にとって良い行動な
 ます。
 境にとって良い行動な
 ます。

消費者の皆さんの地球環境問題への関心は高い一方で、実際の行動は必ずしも環境に配慮したグリーン志向の消費行動を選択していません。という実態があります。

特に消費行動はその一環であり、かけがえのない地球を守り、持続可能な社会を未来に引き継ぐためには、消費者が自らの行動が影響を与えることを理解し、地球環境に配慮した消費行動を選択することが求められています。

はびねす 嬉しい通信

明日の地球を救うため、グリーン志向消費
 ～5月は消費者月間です～

▼地球環境に配慮した消費行動を

毎年、記録的な大雨や高温など異常気象による災害が増加しており、私たちは地球温暖化の影響を実感しています。温暖化の責任はぼぼ人類にあり、私たちの行動を見直すことが重要です。

▼何かあれば生活福祉相談センターへ

日々ニュースでも取り上げられていますが、全国では特殊な詐欺事件等が多く発生しており、近郊においても高額な被害に遭っている方がいらつしやいます。自分自身はもちろん、周囲で「何かおかしい」「困った」ということがあれば、サンホールはびねす内にある「生活福祉相談センター」(☎87-2112)にご相談ください。



▲グリーン志向消費に関する行動チェックリストはこちらから

四季の里だより5月号

農産加工センター
四季の里de加工しよう



TEL・FAX. 87-3838 メール. shikinosato@potato.ne.jp
 [開館] 午前9時～午後4時30分 [休館] 月・火・祝日の翌日

① 春のパン加工体験

申込締切
5月10日

春らしいパン加工体験の募集をします。アスパラなどの旬な食材を使って3種類のパンを作ります。

1人10個程度のパンをお持ち帰りいただきます。

※お昼をまたぐため、軽食をご持参ください

【日 時】5月16日(土)

午前9時30分～午後2時

【定 員】10名

【参加費】1,500円

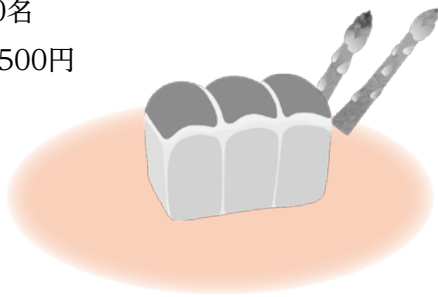

② 抹茶テリーヌ加工体験

申込締切
5月24日

抹茶テリーヌ加工体験の募集をします。なめらかな口溶けと抹茶のほろ苦さが特徴のテリーヌです。濃厚でしっとりした食感をお楽しみください。

手のひらサイズ6個程度お持ち帰りいただきます。

【日 時】5月30日(土)

午前9時30分～午後0時30分

【定 員】8名

【参加費】1,500円

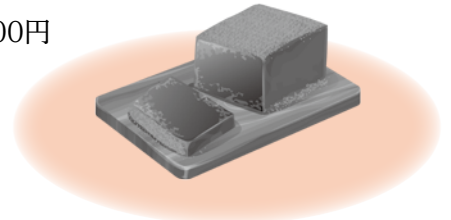

※アレルギーなどをお持ちの場合、お申込みの際にお申し出ください。

申込み・ご不明な点があればお問合せください! ☎87-3838 四季の里



▲町ホームページ



▲LINE

— 広報誌の名前を「あったかす」に変更しました —

「あったかす」は、それぞれが『心』で感じる、
鷹栖の価値の総称。

決して新しいものである必要はない。

これまで受け継いできたもの、これから受け継いでいくもの。
 つまりは、これら全てが「あったかす」であり、「鷹栖の価値」である。



私たちのあったかす
 「自然豊かなところ」



わが家のあったかす
 「住みやすいところ」



僕のあったかす
 「ごはんが美味しいところ」



私のあったかす
 「地域みんなが優しいところ」



わしのあったかす
 「子どもが元気なところ」

and more...

『あったかす～あったかいが、つまってる～』

本当の**価値**を、いつまでも、誰もが『心』で感じる事ができるまちづくりを目指して

子育ての「困った」をひとりで抱え込まないで。

「こども家庭センター」が皆さんのパートナーになります。



国の制度変更に伴い、これまで妊娠期から育児の相談を担っていた「子育て世代包括支援センター」が、この4月から『こども家庭センター』へと名称を新たにスタートしました。名称は変わりましたが、これまでと同様に地域の皆さんに寄り添う存在であり続けます。「どこに相談すればいい?」と迷う必要はありません。お子さんの健康や発達、生活の悩みや家庭のことまで、0歳から18歳までのあらゆる相談をワンストップ(一箇所)でお受けし、「妊娠期から成人するまで」一貫してサポートします。

「こども家庭センター」はこんなところです

●妊娠中からずっとサポート

妊娠届の提出時から出産・育児まで、切れ目なく寄り添い、皆さんの暮らしを支えます。

●専門職がチームで対応

保健師や支援員など、専門の職員がそれぞれの視点を活かし、一人ひとりのご家庭に合ったサポートプランを一緒に考えます。



こんなとき、気軽に相談ください

「初めての妊娠で、体調や準備のことが不安…」 「育児がなかなかうまくいかなくて、誰かに聞いてほしい」
 「家事や育児を支えてくれるサービスを探している」 「こどもの発達のこと、どこに相談すればいいのかわからない」

「こんなこと聞いていいのかな?」と思うような小さなお悩みでも、どうぞ迷わずお声がけください。専門スタッフが丁寧にお話を聞き、皆さんの心に寄り添いながら一緒に解決策を考えます。

こども家庭センター(サンホールはびねす内)

☎87-2112 開設曜日:月曜日～金曜日(祝日・年末を除く) 8:30~17:15



こども誰でも通園制度のお知らせ

保護者の就労状況に関わらず、すべてのご家庭が利用できる「こども誰でも通園制度」を実施しています。

実施概要

- 実施施設:認定こども園たかす円山幼稚園
- 対象児童:保育園等にかよっていない 生後6カ月～3歳未満の乳幼児
※月齢の低いお子さんについては、親子登園をお願いしています。
- 利用要件:保護者の就労状況などは問いません(どなたでも利用可能です)
- 定員:1日 1名
- 利用時間:月間 10時間を上限として利用可能
- 利用料:1時間 300円
- 給食:なし



利用申し込みについて 子育て支援係にお問い合わせください。(☎87-2112) ▲町のホームページ

救急車の適正利用にご協力をお願いします

救急車は、けがや急病などで緊急に病院に搬送しなければならない方のためのものです。本当に救急車を必要とする方のために、救急車の適正利用にご協力をお願いします。

夜間・休日等に受診できる医療機関を調べる方法についてご存知ですか？

北海道救急医療情報センターのご案内

急な病気やけがでどこの医療機関を受診すればよいのかわからない場合は、北海道救急医療情報センターをご利用いただけます。

24時間体制で、内科、外科、小児科の医療機関の情報を案内しています。

【連絡先】 固定電話からは:0120-20-8699

携帯電話からは:011-221-8699

※医療機関の案内のみを行っているため、症状の診断や医療相談は行っていません。

鷹栖町では「#7119」はご利用できません

北海道の一部地域(札幌市等)で提供されている救急安心センター事業「#7119」は、鷹栖町ではご利用できません。鷹栖町では、迷ったら119番を推奨しています。

子どもの急病相談については、次の窓口がご利用できます。

●子どもの急病相談

北海道小児救急電話相談:#8000または011-232-1599

民間患者等搬送サービスについて

旭川市内には、消防の救急車とは別に、認定を受けた民間患者等搬送サービス事業所があります。次のような場合に利用できます。

- 入退院・転院時の移動
- 通院時の移動支援
- ストレッチャーや車いすでの移動が必要な場合
- 緊急性はないが、安全な搬送が必要な場合

※緊急性が高い場合は必ず119番をご利用ください。

詳しくは、旭川市内の事業を実施している各タクシー会社へお問い合わせいただくか、旭川市消防本部のホームページ内(救急車の適正利用について)をご覧ください。

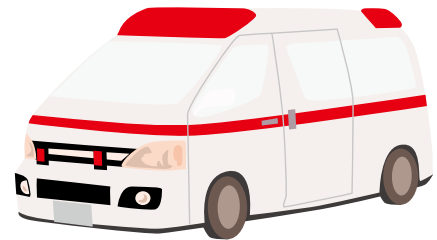

旭川市消防本部ホームページ(救急車の適正利用について)

<https://www.city.asahikawa.hokkaido.jp/kurashi/311/317/d053377.html>



お問い合わせ先

○旭川市鷹栖消防署(鷹栖町総務課消防行政担当)

TEL:87-2042

FAX:87-3042

○鷹栖町健康福祉課(保健推進係)

TEL:87-2112

FAX:87-2226



内容 日時 会場 対象 定員 料金 申込 詳細 電話番号 締め切り その他

ふらっとからの お知らせ

おし
らせ

ふらっと(鷹栖地区住民センター)では、以下の事業を予定しています。

- 日 5月9日、30日 ふらっとヨガ
5月9日、20日 ふらっとサロン
5月29日 ふらっとKITCHEN
5月30日 防災教室

詳 広報紙折込みのふらっとGO日より5月号かホームページをご覧ください。

☎ 87-5390 ふらっとGO



▲ふらっとHP

ふらっと展示コーナー 利用者募集

募集

ふらっと(鷹栖地区住民センター)内「展示コーナー」の、第2期(7~9月)の利用者を募集します。

町内外を問わず、団体やサークル、個人、学校等が作品などの展示を行う場合にご利用いただけます。

利用を希望される方は、教育委員会までお申込みください。

- 申 フォーム、電話または教育委員会窓口にて
- ☎ 87-2028



▲申込フォーム

中華太極拳教室

おし
らせ

「運動をしたいけど何からしたらいいのか分からない」、「最初の一步がなかなか踏み出せない」、その様な方のための『中華太極拳教室』です。

中華太極拳は、年齢や性別に関係なく、いつでも気軽に始められることが魅力の一つです。運動不足の解消、精神的な安定など、目的は何でもいいので、ぜひ教室にお越しください。

日 毎週(月・水・金) 13:30~15:00

所 サンホールはびねす 料 無料

申 不要(直接会場へお越しください)

スマホ教室

おし
らせ

スマホの基本的な使い方や鷹栖町の公式LINEの使い方をサポートします。疑問や不安があれば、分かりやすくお伝えします。

- 日 5月20日(水)
午前の部 10:00~11:30
午後の部 13:30~15:00

所 サンホールはびねす2階研修室

申 事前申込された方に粗品プレゼント(※飛び入り参加可)

料 無料

☎ 87-2028(生涯学習係)



▲申込フォーム

健康料理教室 「スマートミールの考え方」

おし
らせ

健康な体を保つために、栄養バランスのとれた食事は欠かせないものです。スマートミールの基準を用いて、「何をどれだけ食べたらいいか」を考えてみませんか?

日 5月29日(金) 10:00~13:00

所 ぬくもりの家たかほ内
地域交流スペース「あえる」

料 700円 定 10名 申 電話

☎ 5月22日(金)

☎ 87-3321

他 エプロン・三角巾持参

HondaReverta ソフトボールチームを応援しよう

おし
らせ

昨年11月に鷹栖中学校の体育授業に参加したHonda女子ソフトボールチーム「Reverta」の試合に応援に来てみませんか?会場は札幌ですが、皆さんの声援が大きき力になります。

日 5月23日(土) 試合開始13:30~
5月24日(日) 試合開始13:30~

所 札幌麻生球場

料 入場チケットは無料

申 公式LINE(友だち追加)

の登録で、ホンダブース

にてチケットを無料でお渡します。



▲申込

「おでかけツアー」 のお誘い

おし
らせ

鷹栖町老人会では、高齢になっても楽しい日々を過ごしながら、いつまでも健康でいられるよう、楽しい事業を多く行っており、昨年に引き続き「おでかけツアー」を企画しました。会員の皆さんは、各単位老人会長よりご案内がありますので、各単位老人会長へお申し込みください。なお、老人会会員限定となっておりますので、「おでかけツアー」に参加したい方は、ぜひとも老人会に加入ください。詳しくは、二次元バーコードからご確認ください。



▲申込フォーム

コレカラ 月曜バス 利用者大募集

募集

毎週月曜日に『はびねす発コレカラ行』のバスをご利用される方を募集しております。

日 毎週月曜日

はびねす発コレカラ行 10:00

コレカラ発はびねす行 11:50

※中央・北斗・北成地区の方は、

はびねすまでデマンドバス利用可

対 60歳以上の町民

申 ご利用の1週間前までにお電話

フィットネス倶楽部コレカラ

☎ 76-5120

コレカラ 木曜バス 利用者大募集

募集

毎週木曜日に『はびねす発コレカラ行』のバスをご利用される方を募集しております。「運動したいけど、コレカラまで通うのが難しい」という方にオススメです。

日 毎週木曜日

はびねす発コレカラ行 9:20

コレカラ発はびねす行 11:50

対 鷹栖地区在住の60歳以上の方

申 ご利用の1週間前までにお電話

フィットネス倶楽部コレカラ

☎ 76-5120

日 Sun	月 Mon	火 Tue	水 Wed	木 Thu	金 Fri	土 Sat
はびねすバス利用者への町営バス無料利用日 はびねすバス利用者無料送迎バス運行日(A・B)				5/7	8	9
10	11	12	13 ●ななかまど大学ふるさと講座 ●乳幼児検診	14 ●デコぼん茶屋(はびねす)	15 ●音楽のある図書室	16 ●たかす探究部
17	18	19 ●老人会送迎(親交)	20 ●たかすゼロカーボンデー ●スマホ教室	21	22 ●老人会送迎(北斗)	23
24 ●おはなし会(図書室)	25 ●デコぼん茶屋(あえーる たかほ内)	26	27 ●ななかまど大学「公開講座」コンディショニングトレーニング	28 ●中学校体育大会	29	30 ●小学校運動会
31	6/1	2	3	4		

あったかす
5
NO. 896
令和8年
5月号

創刊/1949年(昭和24年)11月20日
発行日/2026年(令和8年)5月7日

発行者/鷹栖町 編集/まちづくり推進課
北海道上川郡鷹栖町南一条3丁目5番1号



人口と世帯数

人	口	6,347人 (-22)
男		3,012人 (-9)
女		3,335人 (-13)
世帯数		3,078戸 (+4)

【4月21日現在】 () 内は前月比

救急出動状況
4月中

急病	19件 (17)
一般負傷	4件 (4)
交通	2件 (2)
その他	1件 (0)
月合計	26件 (23)
令和8年累計	139件 (122)

※4/1~4/22 () 内は搬送人員



コンセプトは「あったかす」

ロゴマークは、使用申請書の提出で、どなたでも使用できます！

鷹栖町
TAKASU

詳しくは
コチラ▶



窓口から

こんにちは、
よろしくね

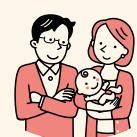

北野東 滝 結喜^{ゆいき}ちゃん 聖恵さん・真希子さん
Xロディー 古澤 椿世^{ちんせ}ちゃん 貴裕さん・杏春さん

ご結婚 おめでとうございます

新郎 14区 脇田 義昭さん
新婦 14区 小野 由佳さん

あたたかい心 ありがとうございました

●社会福祉協議会へ

☆香典返しご寄付

- ・大路 弘樹さん
- ・森田 真樹さん
- ・田中 邦敏さん
- ・佐々木 辰善さん
- ・打本 厚史さん
- ・松川 友美さん
- ・中江 正博さん

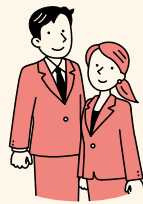

おくやみ申し上げます

	氏名	年齢
1区	山崎 健次さん	97歳
17区	田中 恵美子さん	98歳
鷹栖北	畚村 隆司さん	72歳
鷹栖南	打本 美津留さん	95歳
鷹栖南	大路 加納さん	96歳
鷹栖南	佐々木 光子さん	99歳
ハート	太田 清美さん	60歳
第23区	松川 静江さん	78歳
4区	鈴木 富美子さん	85歳
北野西	安藤 ヒデ子さん	95歳
ハート	曾根 英子さん	94歳

次号は6月5日(金)発行です

【表紙】新タイトル「あったかす」