



鷹栖町
TAKASU

伝わり、繋がる、みなさんをつくる広報 takasu public relations

広報 たかす

｜特集｜ 新たなまちの賑わい拠点 鷹栖町商業拠点施設オープン

2025

12

No.891



鷹栖町公式LINEで
まちの情報をいち早く
キャッチ♡





こうな
武田 昊奈さん

三笠高等学校と北雄ラッキーとのコラボ商品の開発に携わった武田昊奈さん。

今回の経験で学んだこと、感じたことについて話を聞きました。

将来の夢である「料理人」に向かって歩き出す武田さんは、三笠高等学校の調理部が運営する高校生レストラン「まごころきっちん」でも活躍を見せます。

もくじ

- 2 | 躍動する羽根
- 4 | 新たなまちの賑わい拠点
鷹栖町商業拠点施設オープン
- 6 | たか☆スター
町長コラム
- 7 | Pickup
- 8 | Topics
- 10 | 鷹栖町人事行政運営状況の公表
- 12 | Information
- 20 | カレンダー、人口、世帯情報



躍動とは「いきいき活動すること」、
羽根は「町民一人一人」を表現しています。

「羽根が集まれば大きな翼となり、
立派な鷹として大空へ羽ばたく」

翼は「町民」、鷹は「鷹栖町」、町民の皆さんの活躍が大きな力となり、大空を飛ぶ鷹のように、鷹栖町の魅力が広く伝わってほしい、という思いが込められています。

2025

DECEMBER

No.891



月号



「三笠高校調理部」 ここから始まる 将来の夢に向かって歩き出す、料理人

今回は、鷹栖中学校から三笠高等学校に進学し、将来の夢、目標実現のために努力する武田昊奈さんを紹介します。

小さい頃から料理に興味を持っていた武田さん。

「将来の夢は料理人」と当時は漠然と考えていたそうです。中学校3年生の夏、この高校に進学するか決まっていなかった武田さんは、先生から三笠高等学校の体験入学を勧められます。三笠高等学校は、道内唯一の食物調理科単科校の公立高校で、卒業と同時に調理師免許を取得することができます。武田さんは、体験入学に参加したことで、進学することを決意。決め手を聞くと「先輩たちの料理に対する姿勢が格好良くて、私もこうなりたいと思いました」と話しました。

現在、高校2年生の武田さんは三笠高校調理部に所属しており、授業以外では、部活動で料理の技術、知識に磨きをかけています。

ある日、先生から声のかった武田さん。内容は、北海道を中心に展開する地

域密着型のスーパーマーケット「北雄ラッキー」とのコラボ商品の開発でした。貴重な経験ができると思い、この話を受け、武田さんを含めた3人でレシピを考案することとなりました。

実は、昨年も三笠高等学校は北雄ラッキーとのコラボ商品を開発しており、前回の評判が良かったため、今回も話が合ったそうです。これを知っていた武田さんはプレッシャーを感じていたと言います。「味はもちろんですが、お客さんに取ってもらうための工夫が大事です。当たり前のことですが、最初に感じるの味は、味ではなく視界に入ることです。そして、その情報は見た目だけではなく価格もあります。味は単調にならないようアクセントをつけ、盛り付けの工夫、価格設定、多くの試行錯誤を行いました。昨年の評判が良かっただけに、色々考えるほど『本当に売れるのかな?』と不安にもなりましたが、1人ではなく、仲間と共に考えたので時間が経つにつれ、不安が自信に変わりました」と笑顔で語り

ました。

たかさんの試作を経て完成したのが「山椒香る香味グリルチキンプレート」。販売初日には実際に店に行き、店頭販売を行ったそうです。そして、その日に用意していた商品は3時間ほどで完売。最高のスタートダッシュを切りました。

今回の経験について武田さんは「私はまだまだ半人前ですが、料理を作るプロとして大切なことを学べたと思っています。料理を作るということは、お客さんの目線、販売者としての目線で考えることも重要なことなんだと勉強になりました。今回の経験で一番嬉しかったことは『お客さんの笑顔が見られた』ことです。先ほど不安と自信の話をしました。買いに来てくれた人が笑顔で私たちの商品を手に取ってくれた時は本当に嬉しくて、安心と達成感を感じられました」と最後に話してくれました。

武田さんから、確かな自信と向上心が感じられました。これからの料理人としての活躍が楽しみです。



鷹栖町商業拠点施設

ツルハドラッグ鷹栖店

物産館「たかま〜る」

11/13(木)オープン!!



ツルハドラッグ鷹栖店・鷹栖町物産館「たかま〜る」が、11月13日(木)にオープンを迎えました。オープンに先立ち行われた記念式典では来賓7名と町長によるテープカットが行われ、鷹栖町の買い物環境向上と町特産品の販売・PR機能を備えた新たな施設のオープンを祝いました。11月13日(木)～16日(日)までの4日間はオープンセールが実施され、多くのお客さまに来店いただきました。今月の特集では新たな施設をご紹介します。



記念式典でのテープカット



ツルハドラッグ鷹栖店 柳川店長の挨拶でオープン。多くのお客さまが開店を待ちわびました。

ツルハドラッグ鷹栖店

営業時間 9:00～21:00 定休日 1/1のみ(予定)
電話番号 0166-87-2680



医薬品や日用品、食料品など多くの商品を取り扱っています。



100円均一「Can★Do」を併設。日用品や文房具などお手軽に購入できます。

道北初(道内4店舗目)のツルハ直営ベーカリーを併設。毎日10:00に焼きたてパンを味わうことができます。



町を代表する「オオカミの桃」をはじめ、食品から工芸品なども取り扱っています。連携団体である男子プロバレーボールチーム「ヴォレアス北海道」やプロビーチバレーボールチーム「DOTs」のグッズ販売、また町内企業であるHONDAグッズも取り扱っています。



町内の新田ファーム産牛乳を使ったソフトクリームを販売しています。珍しい紅白ツートンコーンを使用しており、写真映えする一品です。

集落支援員の紹介



伊藤翔子さん



小坂橋もも子さん

10月15日付けで、新たに集落支援員に委嘱されましたので、紹介します。「たかま〜る」を拠点に特産品を生かしたまちづくりを進めます。



営業時間 10:00～18:00
定休日 毎週水曜日・年末年始
電話番号 0166-56-1166

鷹栖町物産館「たかま〜る」

今日のたか★スター

ALT目線で選んだ、きらきら輝く児童生徒「たか★スター」を紹介します。学校での出来事やそこから感じた文化の違いなども紹介します。

今月のたかスターは北野小の西間香葵さんです！

最近、私たちは2年生の国際理解活動の英語の授業を行いました。本当に楽しい時間を過ごすことができました！

香葵さんはその授業でも一生懸命取り組んでいて、彼女が学んでいる姿や、友達と一緒に楽しく学び、ときには手助けをしているのを見るのがとても素晴らしいと思いました。香葵さんはいつも英語で「hello」や「good morning」と元気よくあいさつしてくれて、私にとっても嬉しそうな笑顔を見せてくれます！

3年生から始まる英語の授業でどれだけ成長するか、今からとても楽しみです！香葵さん、これからも素晴らしい一年を過ごしてくださいね！

I can't wait to see how well you do in English classes next year! Keep up the great year Komaki!



今月のたかスターは鷹栖中の高桑轟さんです！

轟さんは来たばかりの私に対してフレンドリーで、

英語の授業に熱心でした。初対面で話しかけるのは緊張すると思いますが、彼は積極的に授業に参加してくれました。



私とグレゴリー先生が放課後に英検の模擬試験の準備をしていた時、轟さんと話す機会があり、照れながらも英語で話しかける努力をしてくれました！異なる言語で話すことがどれだけ難しく、時には怖いこともあると知っているのも、私たちと話そうとした努力に感心しました。轟さん、いつも頑張ってくれてありがとう！別の言語を話すことが不安に感じるときもあると思うけど、それを乗り越える力は素敵です！

Thank you for all your hard work, Gou! I know it can be uncomfortable sometimes to speak in another language, but your ability to push through that is admirable.

日本で初めての女性内閣総理大臣、高市早苗氏が誕生した。高市氏が総務大臣時代にお話を伺った際、自身のご両親の介護経験から「高齢者等のゴミ出し支援・屋根雪下ろし支援」の財政支援を実行したことは、まさに生活者目線の政策といえる。

一方、昨今の物価高騰は私たちの生活を圧迫し、急速に進む少子化は日本の将来に不安を投げかけ、今後の高齢者への社会保障、生活支援、介護なども人口減少による担い手不足が深刻かつ重要な課題と考えられ、新しい女性首相に期待する声は大きい。

鷹栖町でも地域づくりの中核を担う「地域運営組織」は、女性の発想や活躍も目立ち、北野地区の女性限定企画「しゃべりにきたの!!」開催や各地区の積極的なSNS発信のほか、地区住民に限らない町外の方たちも参画する交流行事も増えてきている。

人口減少下での自己完結型の地域づくりには限界がある中、新たな取り組みには「地域おこし協力隊員」や「集落支援員」との連携も見事で、実に心強く頼もしい。今まで参画してきたベテラン世代の方たちも活動を卒業するのではなく、一緒に愉しむことで様々な意味を込めた「若返り」にも繋げてもらいたい。

他自治体では珍しい「地区公民館活動」が独立運営され発展してきた「5地区の地域づくりの歴史や人と人との温かいつながり、多世代の笑顔の交流。お互いの助け合い」など地域の大きな財産の輝きを失ってはならない。

女性内閣総理大臣の誕生から

あったかす発
北の大地から



鷹栖町長 谷寿男



株式会社 新田ファーム
鷹栖牛直営販売店・
モウーちゃん家を
\\ Pickup! //

鷹栖町南1条3丁目6番1号 ☎76-1430

営業 [精肉販売] 10:00~18:00 [フード販売] 11:00~17:00

休 毎週水曜日

鷹栖牛直営販売店・モウーちゃん家の誕生

令和元年5月にオープンした「新田ファーム鷹栖牛直営販売店・モウーちゃん家」。加工から販売までを全て自社で行い、直接お客さんと顔を合わせて鷹栖牛の魅力を伝えたい、という思いから建てられました。

こだわり

鷹栖牛は目の行き届いた環境で、一頭一頭の健康状態を管理し愛情込めて大切に育てています。だからこそ、無駄なくできるだけ使ってあげたい。お肉にするときは、丁寧に、気持ちを込めて手作業で行います。今では、約20種類の部位を取り扱っています（※時期によって販売していない部位もあります）。

お肉もそうですが、テイクアウトフードのハンバーガーなどは、「手作り」にこだわっています。



広報担当
倉本さんに聞いた！
人気商品・
おすすめ商品
ベスト3

広報担当 倉本さん

第1位
お客さんに人気第1位
鷹栖牛ハンバーグ



第2位
お客さんに人気第2位
モモ
(すき焼き・しゃぶしゃぶ)



第3位
お客さんに人気第3位
鷹栖ぎゅうと
生餃子

第1位
おすすめ商品第1位
肩ロース(すき焼き)

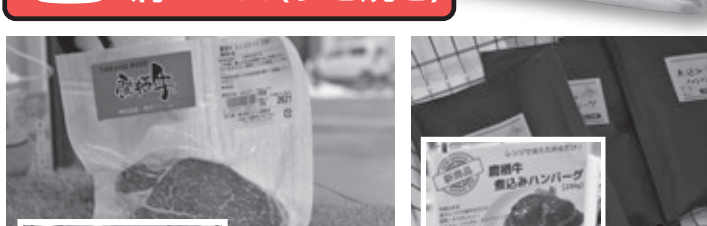

第2位
おすすめ商品第2位
ヒレステーキ

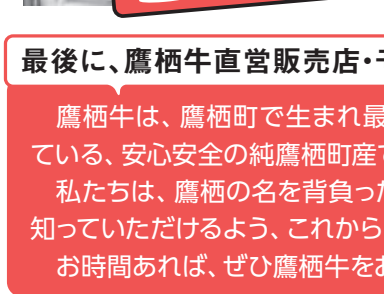

第3位
おすすめ商品第3位
鷹栖牛煮込み
ハンバーグ

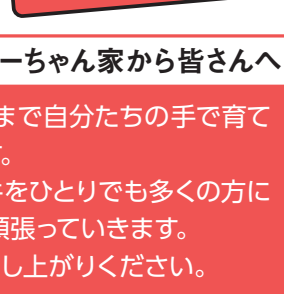

最後に、鷹栖牛直営販売店・モウーちゃん家から皆さんへ

鷹栖牛は、鷹栖町で生まれ最後まで自分たちの手で育てている、安心安全の純鷹栖町産です。

私たちは、鷹栖の名を背負った牛をひとりでも多くの方に知っていただけるよう、これからも頑張っていきます。

お時間あれば、ぜひ鷹栖牛をお召し上がりください。

10/27

東京海上日動
包括連携協定
締結式

鷹栖町と東京海上日動火災保険株式会社は、相互に連携を図り、それぞれの保有する資源を有効に活用し、地域の活性化および町民サービスの向上を図ることを目的とした包括連携協定を締結しました。

連携内容として、近距離型モビリティ「WHILL」を活用した地域住民の足の確保、外出機会の創出支援（公共交通対策）や、健康安全運転講座の実施による、高齢者の事故低減、自立支援のサポート（交通安全）などがあります。これらについて協議し、協力して取り組む予定です。



11/2

第64回
鷹栖町民文化祭

ふらっと（鷹栖地区住民センター）にて、第64回鷹栖町民文化祭（作品展示・体験）が開催されました。町民文化祭では、町内で活動するサークルや団体、児童、生徒による絵画や写真、俳句などが展示されました。

体験ブースでは、茶道に稲わらリースづくり、演劇表現ワークショップ体験などが行われました。多くの人が会場を訪れ、作者の思いが込められた作品の鑑賞、鷹栖町民文化祭だからこその体験を心ゆくまでに堪能しました。



11/3

第17回
たかすてき音楽祭

たかすメモロディーホールにて、第17回たかすてき音楽祭が開催されました。たかすてき音楽祭は、鷹栖町に住む、通う人が主役の音楽祭。マイクやアンプを使わず、「生の音」を観客に届けました。

今回は特別出演として、津軽三味線日本一の称号を持つ菅野優斗さんと鷹栖町出身の若き才能、渥美伶良さんによる津軽三味線の演奏も披露されました。全18組の出演者による演奏と歌に対し、来場者からは「拍手」というメモロディーの「生の音」を届けました。



11/3~

わくわく
チャレンジ合宿

北斗地区住民センターにて、わくわくチャレンジ合宿2025が行われました。

この合宿は、小学生が一緒に参加する仲間やボランティアの人たちと協力し、料理や買い物など身の回りのことを行いながら4日間を過ごすという取り組みで、普段とは違う生活の中で、さまざまなことにチャレンジしました。

今回は8名の小学生が参加し、朝食・夕食の準備やレクリエーションとして「段ボールベッドの作成」などを行いました。とても楽しそうに取り組む姿が見られました。

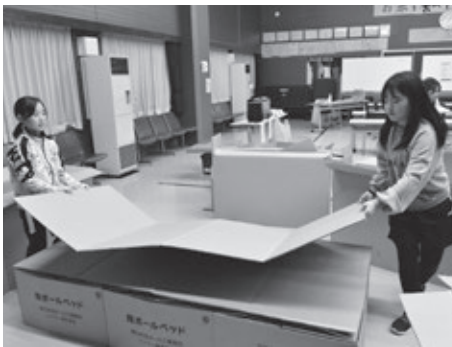

11/15

北成地区発
デマンドバス
体験ツアー

北成地区において、デマンドバス体験ツアーが開催され、8名の町民が参加しました。住民センターを出発したデマンドバス。参加者はクロス10で道北バスに乗り換え、終点の森山病院まで移動し、乗り方を学び、利便性を体感しました。

参加した方からは「行ききの乗り換えに少々時間を要したが、その時間を活用し女子トークが盛り上がりました」と、有意義な体験だったとコメントしてくれました。

「未来」へ残すために、使うのは「今」





⑦職員の期末・勤勉手当

(令和7年4月1日現在)

区分	鷹栖町職員			国家公務員		
	期末手当	勤勉手当	計	期末手当	勤勉手当	計
6月	1.25月分	1.05月分	2.30月分	1.25月分	1.05月分	2.30月分
12月	1.25月分	1.05月分	2.30月分	1.25月分	1.05月分	2.30月分
計	2.50月分	2.10月分	4.60月分	2.50月分	2.10月分	4.60月分
加算措置	職務段階・級などによる加算措置があります					

⑧職員の退職手当

(令和7年4月1日現在)

	鷹栖町職員		国家公務員	
	自己都合	定年・勧奨	自己都合	定年・勧奨
勤続20年	19.6695月分	24.586875月分	19.6695月分	24.586875月分
勤続25年	28.0395月分	33.27075月分	28.0395月分	33.27075月分
勤続35年	39.7575月分	47.709月分	39.7575月分	47.709月分
最高限度額	47.709月分	47.709月分	47.709月分	47.709月分

⑨特別職・議員の報酬等

(令和7年4月1日現在)

		給料(報酬)	期末手当		
		月額	6月	12月	合計
特別職	町長	730,000円	2.30月分	2.30月分	4.60月分
	副町長	590,000円			
	教育長	560,000円			
議員	議長	250,000円			
	副議長	190,000円			
	常任委員長	175,000円			
	議員	165,000円			

●勤務時間・勤務条件の状況

①勤務時間・休憩

1週間の勤務時間	勤務時間の割り振り		休憩時間
38時間45分	8時30分	17時15分	12時~13時

②年次有給休暇の取得

(令和7年勤務条件等に関する調査より、令和6年中実績)

総使用日数(A)	全対象職員(B)	平均使用日数(A)/(B)
935.3日	75人	12.5日

※全対象職員(B)は、新規採用、途中退職、教育職員を除く。

●服務状況

(令和6年度実績)

職務専念義務免除(※)の人数 95人

営利企業等の従事許可の人数 0人

※健康診断受診含む。

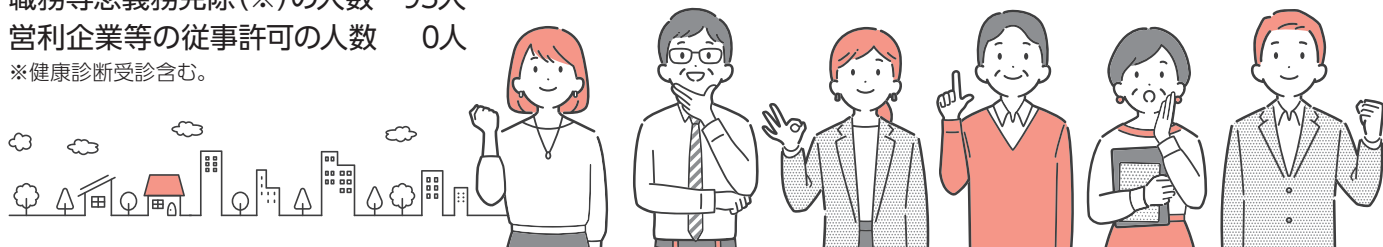

●研修・勤務成績の評定の状況

▶職員研修

(令和6年度実績)

研修区分	受講者数	研修内容
町主催研修	延べ 251人	自主研修、職場内講演等
外部主催研修	延べ 53人	研修センター、町村会研修等

●分限・懲戒処分 of 状況

①分限処分の人数

(令和7年地方公務員制度実態調査より、令和6年度実績)

区分	後任	免職	休職	計
勤務実績が良くない場合	0人	0人	0人	0人
心身の故障の場合	0人	0人	2人	2人
職に必要な適格性を欠く場合	0人	0人	0人	0人
職制、定数改廃、予算減少により過員を生じた場合	0人	0人	0人	0人

②懲戒処分の人数

(令和7年地方公務員制度実態調査より、令和6年度実績)

区分	戒告	減給	停職	免職	計
法令に違反した場合	0人	0人	0人	0人	0人
職務上の業務に違反した場合	0人	0人	1人	0人	1人
全体の奉仕者たるにふさわしくない非行のあった場合	0人	0人	0人	0人	0人

●福祉・利益の保護の状況

①健康診断

(令和6年度実績)

種類	対象者	受診者
人間ドック	75人	73人
職員検診	23人	22人

②公務災害保障の認定状況

(令和6年度実績)

加入団体	件数
地方公務員災害補償基金	1件

③公平委員会

(令和6年度実績)

区分	件数
勤務条件に関する措置の要求	0件
不利益処分に関する不服申立	0件

④福利厚生事業の負担金

(令和6年度決算)

北海道市町村職員福祉協会負担金 276,199円



鷹栖町人事行政 運営状況の公表

～町職員の給与などをお知らせします～

「鷹栖町人事行政の運営等の状況に関する条例」に基づき、町職員の給与状況や勤務条件、分限や懲戒処分などの状況について、お知らせします。
【お問い合わせ】 総務課 ☎ 87-2111

●職員数・任免に関する状況

▶職員の採用・退職

令和6年度 採用者数	令和6年度 退職者数	令和7年度 採用者数
7人	5人	9人

▶職員数

(令和7年定員管理調査より、各年4月1日現在)

区分		職員数		対前年 増減数
部門		令和6年度	令和7年度	
一般行政	議会	1人	1人	0人
	総務	22人	25人	3人
	税務	6人	5人	▲1人
	民生	21人	24人	3人
	衛生	8人	7人	▲1人
	農林水産	9人	10人	1人
	商工	3人	3人	0人
	土木	9人	9人	0人
	小計	79人	84人	5人
特別行政	教育	11人	11人	0人
企業会計	水道	2人	2人	0人
	下水道	1人	1人	0人
	その他	4人	4人	0人
	小計	7人	7人	0人
合計		97人	102人	5人

●給与の状況

①人件費

(令和6年度地方財政状況調査より)

歳出額(A)	人件費(B)	人件費率(B)/(A)
7,620,567千円	1,224,746千円	16.1%

※議会議員や非常勤特別職の報酬、町長などの特別職の給与や職員給与・退職手当組合負担金などが含まれます。

②職員給与費

(令和7年度一般会計当初予算より)

職員数 (A)	給与費				一人当たり 給与費 (B)/(A)
	給料	職員手当	期末勤勉手当	計(B)	
100人	370,678千円	91,848千円	159,524千円	622,050千円	6,221千円

※特別職の給与および企業会計、退職手当組合負担金は含まれません。
※職員手当には、扶養手当、住居手当、居住手当、管理職特別手当、寒冷地手当、時間外手当、通勤手当、児童手当が含まれます。

③一般行政職員の平均年齢と平均給料月額・平均給与月額

(令和7年給与実態調査より、令和7年4月1日現在)

平均年齢	平均給料月額	平均給与月額
39.7歳	316,400円	388,600円

※職員のうち一般行政職71人の平均。給与には、給料のほか、扶養手当、住居手当、管理職特別手当、通勤手当が含まれます。

④一般行政職員の初任給

▶鷹栖町職員

(令和7年4月1日現在)

	初任給	採用2年後
高校卒	188,000円	199,400円
大学卒	220,000円	228,900円

▶国家公務員

(令和7年4月1日現在)

	初任給	採用2年後
高校卒	188,000円	199,400円
大学卒	220,000円	228,900円

⑤一般行政職員の経験年数別・学歴別平均給料月額

(令和7年給与実態調査より、令和7年4月1日現在)

	10年以上15年未満	15年以上20年未満	20年以上25年未満
高校卒	273,400円	295,600円	340,300円
大学卒	286,600円	318,100円	362,900円

※経験年数：卒業後直ちに採用され、引き続き勤務している場合の年数。

⑥一般行政職の特別職員数等

(令和7年給与実態調査より、令和7年4月1日現在)

	標準的な職務内容	職員数	構成比
1級	主事・技師	10人	13.2%
2級		9人	11.9%
3級	係長・主査・主任	21人	27.6%
4級	課長補佐・主幹 保健師長・係長・主査	18人	23.7%
5級	課長・室長・参事 事務局長・会計管理者	9人	11.8%
6級		9人	11.8%



お知らせ

法定調書の提出について

税務課税務係

給与などを支払っている事業所は、令和7年分の法定調書を次のとおり提出してください。

法定調書	提出先
・法定調書合計表 ・給与所得等の源泉徴収票 ・その他の法定調書	旭川中 税務署長
・給与支払報告書 (総括表・個人別 明細書) ・退職所得の 特別徴収票	受給者の 住所地の 市長

作成・提出にあたっては、国税庁ホームページの「給与所得の源泉徴収票等の法定調書の作成と提出の手引」をご覧ください。

提出期限

令和8年2月2日(月)

お問い合わせ

旭川中税務署

☎90-1451

・税務課税務係

☎74-3108



▲年末調整がよくわかるページ

あったかすな学びを スマホ教室

教育課生涯学習係

スマホの基本的な使い方や鷹栖町の公式LINEの使い方をサポートします。疑問に思っていることや不安に思っていることがあれば、講師が分かりやすくお伝えします。

開催日時

12月24日(水)

午前の部 10時～11時30分

「スマホ操作中級編」

インターネット活用など

午後の部 1時30分～3時

「LINE中級編」

トーク機能応用など

開催場所

サンホールはぴねす

1階生きがいはホール

参加料

無料

申込方法

申し込みがなくても飛び入り参加可能です。二次元

バーコードから事前申込された方には粗品プレゼント。

お問い合わせ

生涯学習係

☎87-2028



▲事前申込はコチラ

北陸銀行の窓口払い 手数料について

会計課会計係

令和8年4月から、北陸銀行の窓口で公金を支払う場合、支払いをする方に手数料がかかることになりました(町税等の地方税統一二次元コードの印字がある納付書は除きます)。

口座振替につきまして

は、引き続き手数料はかかりませんので、現在窓口でお支払いの方で、口座をお持ちの方には、口座振替の登録をおすすめします。

歳末たすけあい運動

鷹栖町社会福祉協議会

「つながり ささえあうみんなの地球づくり」をスローガンに、今年も歳末たすけあい運動が始まりました。

寄せられた募金は、母子・父子世帯へのクリスマス料理、配食サービス利用者へのクリスマスとおせち料理の配布などに使われます。

皆さんのご協力をお願いします。

無料法律相談会

総務課総務係

旭川弁護士会が主催する法律相談会を実施します。

「これは法律問題だろうか」と悩んでいる方、困りの方は、この機会にぜひご相談ください。

日時

12月23日(火)

午後1時～4時

場所

役場1階会議室

相談料

無料

予約

役場1階①番窓口または、総務課総務係まで電話で予約をお願いします。

☎87-2111

完全予約制

(二人30分程度)

パレットヒルズ冬季営業開始のお知らせ

産業振興課商工観光係

令和7年パレットヒルズの冬季営業は12月1日(月)より開始します。

たかスノーランドの開始については未定となっております。

詳しくは鷹栖町ホームページをご覧ください。

サンホールはぴねす 風呂等優待券の 使い忘れにご注意を

健康福祉課地域福祉係

鷹栖町では、「サンホールはぴねす」の風呂等優待券を毎年70歳以上高齢者および障がい者の方に配布しています。

この優待券は年度末の3月31日までご利用いただくことができますので、使い忘れないようにお早めにご利用ください。

なお、交付済の優待券を使い終わった方を対象に、年度内に1回限り追加で20枚を交付することができ、その希望される方はサンホールはぴねすにて申請してください。

【ご注意！】

交付した優待券はご本人のみの利用となりますので、他者への譲渡は固く禁じます。



黒坂 華純

11月2日付けで、鷹栖町地域おこし協力隊として採用になりました。

【活動内容】
新規就農者の育成や食育活動、農産物の販売支援などを行います。



岡部 一輝

10月1日付けで、鷹栖町地域おこし協力隊として採用になりました。

【活動内容】
地域と学生が連携して取り組む活動の支援を行います。

地域おこし協力隊の紹介
まちづくり推進課地域振興係

冬の除雪作業にご協力ください
建設水道課維持車輛係

除雪作業は、午前1時30分現在の10cm程度の降雪量を基準として、交通量の少ない深夜から通勤・通学時間前の7時頃の終了を目標に行っています。

しかし、明け方から急に雪が降り出し、除雪が間に合わない場合や、通勤・通学の時間に重なり、交通混雑や事故が心配される場合は、安全確保のため除雪作業を控える場合もありますので、ご理解をお願いします。

また、路上駐車や宅地内の雪を道路に出す行為は、除雪作業に時間がかかるうえ、道路幅が狭くなり交通事故の原因にもなりますので、絶対にやめてください。

冬の除雪作業に皆さんのご協力をお願いします。

11月の健康づくり講演会について
健康福祉課保健推進係

「こころと暮らしを支える力」気づき・つながり・活きるを育てる」をテーマに、旭川医科大学精神看護学教授の長谷川博亮先生に講演していただきます。

自分や周囲の人のため、心の健康について一緒に学びませんか？

参加の方に健康ポイント3P付与します。

▼日時 12月18日（木）

午後1時30分～午後3時

▼場所

ふらっと

（鷹栖地区住民センター）

▼申込

電話または二次元コード

▼問い合わせ

健康福祉課保健推進係

☎87-2112

（内線508）

土地取引に係る届出
まちづくり推進課企画政策係

土地の売買・賃貸・交換・営業譲渡など、一定面積以上の土地取引に係る契約をした場合には、国土利用計画法の規定により、その土地が所在する市町村に届出が必要です。

なお、令和7年7月より、規則改定に伴い届出書の様式が変わり、電子メールでの提出も可能となっています。

【届出の対象となる面積】

・市街化区域…2千㎡以上

・市街化区域以外の都市計画区域内…5千㎡以上

・都市計画区域外…1万㎡以上

以上

【届出者】

土地の権利取得者

【届出期間】

契約日から2週間以内

※提出期限を過ぎた場合も、届出書の提出が必要です。

【提出書類】

《必須書類》

（紙媒体の場合は各1部）

・土地売買等届出書

・土地売買等契約書の写し

・周辺状況図（対象地及びその付近の状況を明らかにした5千分の1程度）

・形状図（対象地の形状を明らかにした5百分の1から2千分の1程度）

《必要に応じて提出する書類》

・委任状（代理人が届出をする場合）

・その他状況に応じて必要な書類を提出していただく場合があります。

【罰則】

届出をしないと法律で罰せられることがあります。

【届出・問合せ】

まちづくり推進課

企画政策係

☎74-3831

メールでの届出

kikaku4

@town.takasu.lg.jp

※提出様式や制度の詳細は町ホームページをご覧ください。



▲町ホームページ



▲申し込みはこちら



▲町ホームページ



年末年始の公共施設等の閉庁日・町営バスの運行日

【各公共施設等の閉庁日について】網掛け部分が休みで、空欄部分は通常どおりとなります。

	12/23	12/24	12/25	12/26	12/27	12/28	12/29	12/30	12/31	1/1	1/2	1/3	1/4	1/5	1/6
	火	水	木	金	土	日	月	火	水	木	金	土	日	月	火
役場庁舎					休	休		休	休	休	休	休	休		
教育委員会・農業委員会					休	休		休	休	休	休	休	休		
メロディーホール	休						休	休	休	休	休	休	休	休	休
総合体育館							休	休	休	休	休	休	休	休	休
B&G海洋センター							休	休	休	休	休	休	休	休	休
郷土資料館	休		休	休		休	休	休	休	休	休	休	休	休	休
ふらっと(鷹栖地区住民センター)						図書室のみ	休	休	休	休	休	休	休	休	
北野地区住民センター							休	休	休	休	休	休			
中央地区住民センター					休	休	休	休	休	休	休	休	休	休	
北斗地区住民センター					休	休	休	休	休	休	休	休	休	休	
北成地区住民センター								休	休	休	休	休	休		
鷹栖町図書室							休	休	休	休	休	休	休	休	
鷹栖町図書室北野分室							休	休	休	休	休	休	休	休	
サンホール はびねす					休	休		休	休	休	休	休	休		
						休			休	休	休	休	休		
								休	休	休	休	休	休		
								休	休	休	休	休	休		
鷹栖地区子育て支援センター「ぼこ・あ・ほこ」					休	休		休	休	休	休	休	休		
北野地区子育て支援センター「カンガルー組」					休	休	休	休	休	休	休	休	休	休	
こども発達支援センター「たーち」					休	休		休	休	休	休	休	休		
フィットネス倶楽部コレカラ						休	休	休	休	休	休	休	休		
ごみ処理場					11時半まで	休		11時半まで	休	休	休	休	休		
農産加工センター四季の里	休						休	休	休	休	休	休	休	休	休
浅井医院						休		午後休	休	休	休	休	休		
鷹栖歯科・口腔外科						休	午後休	休	休	休	休	休	休		
くりやま歯科クリニック					休	休	午後休	休	休	休	休	休	休		
プラザ クロス10					休	休		休	休	休	休	休	休		
								休	休	休	休	休	休		
町営バス						第1・10便 運休		第1・10便 運休	第1・10便 運休	休	第1・10便 運休	第1・10便 運休	第1・10便 運休	第1・10便 運休	



令和8年1月11日(日) 鷹栖町はたちのつどい 開催

20歳の節目を迎えられる皆さん、おめでとうございます。対象者には、ご案内状を送付しています。案内状が届いていない方や、町外に転出しており「鷹栖町はたちのつどい」に参加を希望される方は、ご連絡ください。



- ▼会場 たかすメロディーホール
- ▼時間 午前10時半 受付
午前11時 記念式典・写真撮影
- ▼対象者 平成17年4月2日～平成18年4月1日生まれの方

【問い合わせ】
 教育委員会教育課 生涯学習係
 ☎ 87-2028 FAX 87-2850

新刊情報
蔵書検索図書室
HPFace
book

Instagram

鷹栖町図書室 ☎87-2486 北野分室 ☎87-5772



- 19日(金) 18:00から「音楽のある図書室」
- 21日(日) 10:30から「おはなし会」
- ★クリスマスにちなんだ絵本の読み聞かせと、かんたん工作を行います♪
- ※いずれも鷹栖町図書室・申込不要

12月・1月の
年末年始のお休み12月29日(月)～1月5日(月)
※鷹栖町図書室・北野分室共通

鷹栖町図書室(☎87-2486)

12月/1月						
日	月	火	水	木	金	土
	1	2	3	4	5	6
7	8	9	10	11	12	13
14	15	16	17	18	19	20
21	22	23	24	25	26	27
28	29	30	31	1	2	3

北野分室(☎87-5772)

12月/1月						
日	月	火	水	木	金	土
	1	2	3	4	5	6
7	8	9	10	11	12	13
14	15	16	17	18	19	20
21	22	23	24	25	26	27
28	29	30	31	1	2	3

今月の月末整理日は12月26日(金)です

【開室時間】

火～木 10:00～18:00

金 10:00～19:00

土日祝 9:30～17:00

■はお休みです。

【開室時間】

火～金 10:00～18:00

土日 9:30～17:00

■はお休みです。



新しく入った本

経BP 編/『最愛!のリレシピ86』しらいのりこ/『はじめてのキャップアート』CAP AKIRA TOKYO/『パンどろぼうとスイーツおうじ』柴田ケイコ/『じかんはともだち』てづかあけみ/『べそべそむし』むらたゆり/『クッキー投票!』G. ブライアン・カラス/『ともだちってどんなもの?』ほそかわてんてん/『まほうのはみがきこ』志津栄子/『福祉は誰のため?』竹端寛/『本当にあった魔法図鑑』武内大 監修 ほか

【北野】『イン・ザ・メガチャーチ』朝井リョウ/『英雄の輪』真藤順丈/『50歳の棚卸し』住吉美紀/『職分』今野敏/『女の子の背骨』市川沙央/『いまだ悪戦苦闘中』垣谷美雨/『65歳、いまが楽園』和田秀樹/『ヘンなのはどっち? 反社会学2.0』パオロ・マツァリーノ/『これであなたもおもてなしピアニスト』豊島奈里/『親が75歳を過ぎたら知りたいことが全部のってる本』主婦の友社 編/『人生100年時代の冷えとり大全120』川嶋朗/『玉三郎の「風を得て」』真山仁/『えかきになりたいねずみくん』上野紀子/『まよなかのおはなしかい』チャールズ・サントソ/『ひぐま』あべ弘士/『がんばりやのなまけもの』そめやまい/『学校では教えてくれないシェイクスピア』北村紗衣/『ツバメの親子はどこにいる』樫崎茜/『スーパーマーケットまるごとずかん』中村陽子 監修/『みんなが知りたい!古墳とはにわ』『古墳とはにわ』編集室 ほか

■今年も“図書20冊貸出”を行います!

長いお休みを利用してたくさんの本を読みたいという声にお応えし、今年も12月16日(火)から年末まで、貸出冊数を20冊に増やします!

気になっていた本や、読みたかったシリーズもの、分厚い大作に挑戦するチャンスです!この機会にまとめてお借りいただき、たくさん本をゆっくりとお楽しみください。

■冬のおたのしみ会「ボードゲームであそぼう!」

鷹栖町図書室初のボードゲームイベント!色々なボードゲームを用意して、みなさんの参加をお待ちしています♪

【日時】1月10日(土)10:30から

【場所】ふらっと多目的活動室 【対象】鷹栖町在住の小学生

【事前申込制】先着15名 【参加費】無料

【申込方法】12月13日(土)9:30から、電話(☎87-2486)または来室にて受付。

11月の本棚リレーは
O.Jさんでした!

●図書室本棚リレー

毎月、薦めてくださる皆さまの、それぞれの「好き」を反映した、様々なジャンルの本をご紹介いただき、好評をいただいております。図書室入ってすぐの所に展示しています!図書は貸出OKですのでぜひ借りてみてください。

みんなの 保健だより

血圧コントロールで健康に 塩分控えて元気な毎日！

みなさんは自分の血圧が普段どれくらいか把握していますか？血圧は一日の中でも変動しており、24時間で見てみると昼間より夜間に血圧は低下し、早朝に上昇します。そのため、**脳梗塞や狭心症、心筋梗塞の発症は朝の時間帯に多い傾向**があります。特に、これからの季節は温かい室内から寒い場所への移動、温かいお風呂から寒い脱衣場への移動など**気温差が大きい環境で血圧が変動しやすくなる**ため、注意が必要です。

血圧が高くなる要因は大きく3つに分けられます。一つは「**血管の太さ**」。これは喫煙や緊張、ストレスなどの影響で一時的に血管の太さが細くなる状態です。二つめは「**血管の質**」。高血圧状態が続いたり、血糖、中性脂肪、LDLコレステロールが高い状態が続くことで血管が傷んで動脈硬化を起こし、血管の弾力性が失われてしまいます。三つめは「**血液の量**」。体重が増えたり、塩分を取り過ぎることで血管に流れる血液の量が増え、血圧が高くなります。

高血圧予防のために減塩が大事ということをご存じの方も多いと思いますが、減塩は血圧が高い方だけでなく、**血圧が正常値の方にも日頃から意識していただきたい食習慣**です。一日の食塩摂取目標量は男性7.5g未満、女性6.5g未満、高血圧・慢性腎臓病の重症化予防のためには6.0g未満とされていますが、国の調査では平均で10g程度と目標量よりも多く摂っているのが現状です。日本人は特に調味料からの食塩摂取が多いことがわかっていますので、ご家庭で使う調味料を減塩食品に替えたり、使用量を控えるなど日頃の食生活で減塩を意識してみましょう。

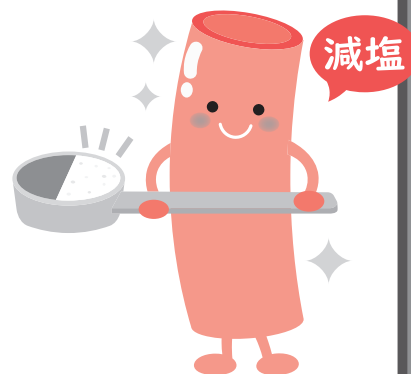

日本では、まだ食べられるのに廃棄される食品、いわゆる「食品ロス」が年間520万トン以上発生しています。これは、世界中で飢餓に苦しむ人々に向けた世界の食糧支援量（約440万トン）の1.2倍に相当します。

また、そのうち240万トンは家庭から出ており、国民一人当たりで換算するとお茶碗約1杯分（約114g）の食べものが毎日捨てられていることとなります。「もったいない」を減らすためにも、必要な量だけ購入して食べきることが削減のポイントです。

①買い物前に冷蔵庫にある食材を確認しよう！
 ②まとめ買いをせず、必要な分だけ買って食べ切ろう！
 ③店での廃棄を減らすために、手前の商品から取るう！
 ④食品表示に従い、正しい方法で保存しておいしく食べきろう！



地球に優しく！ 食品ロス削減！

⑤傷む前に残っている食材から使おう！
 ⑥食べ残しがないように、食べきれぬ量を作ろう！

12月は忘年会シーズンです！新型コロナも落ち着いて、外食する機会が多くなりますが、宴会での食べ残しを減らすために気を付けましょう！

①乾杯後30分は出来たて料理を楽しむ時間にしよう！
 ②全員で親睦を深めながらも、料理も食べて楽しもう！
 ③お開き前の10分間はもう一度料理を楽しんで食べきろう！
 ④幹事は料理を食べきるよう積極的に呼びかけよう！

【担当】

健康福祉課地域福祉係

☎87-2112









片桐 のあ ちゃん
 康太さん・千永さんの子
 お姉ちゃんたちが大好きでどこでもついて行きます♡
 令和6年12月31日生まれ

四季の里だより12月号

農産加工センター

四季の里de加工しよう

TEL・FAX／87-3838
 メール／shikinosato@potato.ne.jp
 開 館／午前9時～午後4時30分
 休 館／月・火・祝日の翌日



▲ホームページ ▲公式LINE

① 「麴・味噌加工」の申込について

申込締切
1月9日金

3月に行う味噌加工の取りまとめを行います。希望される方は申込書に必要事項を記載し、お申込みください。

申込方法 「麴・味噌加工申込書」を四季の里または役場産業振興課へ提出するか、87-3838へFAXでお申込みください。

申込用紙 四季の里、役場産業振興課で配布します。また、四季の里へ電話（87-3838）をいただければ申込書をFAXすることもできますし、町ホームページでも印刷することができますのでご確認ください。



② ミートソース加工体験

申込締切
12月10日水

ミートソース加工体験の募集をします。四季の里のトマトジュースを使ってミートソースを作ります。鷹栖町産トマトの味をお楽しみください。

真空パックで500gを4パックお持ち帰りいただきます。

【日 時】12月13日（土）

午前9時30分～午後1時

【定 員】10名

【参加費】1,500円

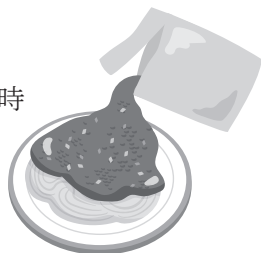

③ クリスマスケーキ加工体験

申込締切
12月17日水

クリスマスケーキ加工体験の募集をします。シフォンケーキを使ったケーキを作ります。フルーツでデコレーションしましょう。直径15cmのケーキを1個お持ち帰りいただきます。

当日はデコレーションのみ行います。果物アレルギーがある場合はご相談ください。

【日 時】12月24日（水）

午前10時～正午

【定 員】8名

【参加費】2,500円



申込み・ご不明な点があればお問合せください！ ☎87-3838 四季の里





家庭で不用になったパソコンを 宅配便で**無料回収**します。

自宅にしながら
処分できるなんて
カンタンなのに
地球にも優しい!



鷹栖町では、「小型家電リサイクル法」の認定業者である「リネットジャパンリサイクル(株)」と協定を締結し、家庭で不用になったパソコン・小型家電の宅配便による無料回収、リサイクルを進めています。利用方法は以下の通りです。

STEP1



STEP2



STEP3



パソコンを含むと1箱分無料



箱に入れば周辺機器
なども詰め放題です!

※箱のサイズは3辺の合計が140cm以内、重さ20kg以内

お申し込みは
こちら

リネットジャパンリサイクル株式会社

<https://www.renet.jp/>

リネットジャパン

検索



【お問い合わせ専用窓口】リネットジャパンリサイクル(株) ☎0570-085-800

北朝鮮人権侵害問題啓発週間

12月10日(水)～16日(火)

拉致被害者の1日も早い帰国を目指し、 政府は全力で取り組んでまいります。

旭川中央警察署からのお知らせです。

12月10日から16日までは「北朝鮮人権侵害問題啓発週間」です。

北朝鮮当局による人権侵害問題に関する国民の認識を深めるとともに、国際社会と連携しつつ北朝鮮当局による人権侵害問題の実態を解明し、その抑止を図ることを目的として、毎年12月10日から16日までを「北朝鮮人権侵害問題啓発週間」とすることとされています。

拉致問題は、我が国の喫緊の国民的課題であり、この解決を始めとする北朝鮮当局による人権侵害問題への対処が、国際社会を挙げて取り組むべき課題とされる中、この問題についての関心と認識を深めていくことが大切です。

以上、旭川中央警察署からのお知らせでした。





内容 日時 会場 対象 定員 料金 申込 詳細 電話番号 締め切り その他

ふらっとからの お知らせ

おし
らせ

ふらっと（鷹栖地区住民センター）では、以下の事業を予定しています。

- 日** 12月7日（日）冬のあったかすマルシェ
12月16日（火）ストレッチ
12月20日（土）親子サロン
12月27日（土）正月の花の会
- 詳** 広報紙折込みのふらっとGOだより
12月号かホームページをご覧ください。
- ☎** 87-5390 ふらっとGO



▲ふらっとHP

北野コミセン もち祭り・正月かざりづくり

おし
らせ

北野コミセンで恒例の「もちつき・もちまき」（どなたでも参加OK）と「正月かざりづくり」（申込が必要）を行います。ご参加お待ちしております。

- 日** 12月20日（土）
・正月かざりづくり 9:30～12:00
・もちつき 14:00～14:30
・もちまき 15:00～16:00
- 所** 北野地区住民センター
申 電話（北野コミセン佐藤まで）
☎ 87-4772

たかすde寺子屋

おし
らせ

寺子屋では、指導ではなく一緒に問題を解き、学びに寄り添うことが中心です。自分で問題を発見・解決することを大切にしています。

- 日** 12月25日（木）・1月6日（火）・9日（金）
9:30～11:00
- 所** はぴねす 2階 研修室2
対 小学1年生～6年生
申 電話（あったかステーション）
☎ 87-2354 あったかステーション山本
他 勉強したい教材・筆記用具・上靴・飲み物など各自持参

町民文化祭(芸能 発表)出演者募集

募集

町民文化祭(芸能発表)の出演者を募集します。ぜひご参加ください。

- 日** 2月15日（日）
所 たかすメロディーホール
対 町民
町内で活動している個人・団体
- 申** 申込フォームまたは申込書を教育課生涯学習係に提出
- メ** 12月22日（月）まで
- 他** 申込書は鷹栖町ホームページ、教育委員会窓口などで配布しています。



▲申込フォーム

ほろよいマルシェ (北野サロン)

おし
らせ

みんなで集まって、忘年会気分でお酒などを飲みながら楽しくおしゃべりしませんか？おつまみや飲み物をDa・マルシェ北野店で購入し、お持ち寄りください！

- 日** 12月9日（火）17:00～18:30
所 あったかす北野サロン
(Da・マルシェ北野店)
- 料** 無料(飲食物は各自持ち寄り)
- 詳** あったかす北野サロン 前田
- ☎** 090-3398-6163

きたのde寺子屋

おし
らせ

寺子屋では、指導ではなく一緒に問題を解き、学びに寄り添うことが中心です。自分で問題を発見・解決することを大切にしています。

- 日** 12月25日（木）・26日（金）・1月6日（火）
・9日（金）9:30～11:00
- 所** 北野地区住民センター2階中会議室
対 小学1年生～6年生
申 電話（あったかステーション）
☎ 87-2354 あったかステーション山本
他 勉強したい教材・筆記用具・上靴・飲み物など各自持参

鷹栖養護学校 地域体験作業(お礼・報告)

おし
らせ

地域体験作業期間に新聞を提供してくださり、ありがとうございます。今年は天候にも恵まれ、予定した町内を訪問することができました。皆さまから寄せていただいた善意の新聞量は4.6トン。業者に引き取っていただき、23,100円になりましたことをご報告いたします。このお金は、本校の教育活動のため、有効に活用させていただきます。皆さま、ご協力ありがとうございました。

北海道鷹栖養護学校 中学部

かみかわ生活あんしん センター「生活・仕事相談」

おし
らせ

仕事・家計・子どもの学習などの生活の中で「わからないこと、ちょっとした困りごと」のある方を対象に、かみかわ生活あんしんセンターによる「生活・仕事相談会」を開催いたします。

- 日** 12月18日（木）9:30～11:20
所 サンホールはぴねす
申 電話
メ 12月17日（水）15:00まで
☎ 38-8800

鷹栖テニポン同好会 初心者教室参加案内

おし
らせ

誰でも簡単に楽しくできるスポーツでルールも簡単。老若男女問いません。初心者教室では、分かりやすくルールなどを教えます。興味のある方はぜひ参加願います。

- また、会員も募集しています。
- 日** 1月6日（火）・13日（火）・20日（火）
19:00～21:00
- 所** 鷹栖総合体育館
申 鷹栖総合体育館または
同好会代表（舘山）まで
☎ 87-2089（舘山）・090-2070-9795（鮫澤）

日 Sun	月 Mon	火 Tue	水 Wed	木 Thu	金 Fri	土 Sat
 はびねすバス利用者への町営バス無料利用日  はびねすバス利用者無料送迎バス運行日(A・B)					12/5 ●老人会送迎(親睦)	6
7	8 	9 ●老人会送迎(親交・藤野)	10 ●乳幼児健診	11  ●デコぽん茶屋(はびねす)	12	13 ●鷹栖町議会第4回定例会
14 ●たかす吹奏楽団第11回定期演奏会	15  ●鷹栖町議会第4回定例会 ●子育てオンラインセミナー	16 ●老人会送迎(北成)	17 ●なななかまど大学公開講座「シニア向け食事講座」	18 	19 ●音楽のある図書室	20 ●老人会送迎(共栄) ●クリスマスジョイントコンサート
21 ●おはなし会(図書室)	22  ●デコぽん茶屋 北野サロン(Da・マルシェ内)	23 ●老人会送迎(長寿)	24 ●スマホ教室	25 	26 ●老人会送迎(北斗)	27
28	29  ●役場仕事納め	30	31	1/1	2	3
4						



人口と世帯数

【11月25日現在】

人 口	6,417人 (-10)
男	3,052人 (-13)
女	3,365人 (+3)
世 帯 数	3,079戸 (-5)

() 内は前月比

救急出動状況
11月中

急 病	24件 (21人)
一 般 負 傷	6件 (6人)
交 通	0件 (0人)
そ の 他	3件 (1人)
月 合 計	33件 (28人)
令和7年累計	411件 (358人)

※11/1~11/25

() 内は搬送人員

鷹栖町
TAKASU

コンセプトは「あったかす」

ロゴマークは、使用申請書の提出で、どなたでも使用できます！

詳しくは
コチラ▶

窓口から

こんにちは、よろしくね

氏 名

第16 谷口 茉白ちゃん 優人さん・優真さん

ご結婚
おめでとうございます新郎 第16 上野 楓芽さん
新婦 東京都 酒井 心さん

おくやみ申し上げます

氏 名

年齢

北野西 齋藤 充夫さん 78歳
鷹栖北 篠原 悦子さん 97歳
10区 角谷 正信さん 97歳
第16区 中井 哲さん 90歳

あたたかい心
ありがとうございました

○社会福祉協議会へ

☆香典返しご寄付
・篠原 良一さん☆社会福祉事業として
・東古農園

次号は12月26日(金)発行です

＜表紙＞鷹栖保育園おゆうぎかいの様子