

takasu public relations

—伝わり、繋がる、みなさんをつくる広報

2024

2月

No.869

広報たかす

|特集| まちLabo 2023



きら☆びと



たつみ りょう
辰巳 遼さん

北海道初となるプロビーチバレーボールチーム「DOT s (ドッツ)」に所属している、辰巳遼さん。

ビーチバレーの魅力について辰巳さんは「屋内バレーボールに比べて、天候や砂により変化が多く、同じ状況がほとんどないので一瞬一瞬を楽しむことができる。それと、基本バレーボールは、トス、レシーブ、スパイクと役割があるが、ビーチバレーはそれを2人でする競技なので、バレーボールの魅力が詰まっています、総合的にバレーボールができることです」と話しました。

パリオリンピック出場を目指し、魅力あるビーチバレーに打ち込み、日々邁進します。

もくじ

- 2 | きら☆びと
- 4 | 特集 まち Labo 2023
- 6 | 行政情報
公共施設の使用料を見直します
- 10 | 町長コラム
登録有形民族文化財に登録
- 11 | 地域おこし協力隊活動だより
- 12 | たか☆スター
Topics (まちのニュース)
- 15 | Information (今月のお知らせ)
- 22 | カレンダー、人口、世帯情報

2024

FEBRUARY

No.869

2

月号

Do
Only
Things
Super



目指すは、パリオリンピック出場 そして、頂へ

今回は、北野地区在住で現役プロビーチバレーボール選手の辰巳遼さんをご紹介します。

辰巳さんは、明治大学を卒業後、平成30年4月に地域おこし協力隊として採用され鷹栖町に移住しました。そして、同時期にヴォレアス北海道に入団しプロバレーボール選手として活動します。

令和3年3月に地域おこし協力隊の任期を全うし、5月にヴォレアス北海道を退団。7月に同じチームメイトである古田史郎選手と白石啓丈選手と共に北海道初となるプロビーチバレーボールチーム「DOTS(ドッツ)」を設立します。これまで多くの資源(ヒト、モノ、コト)と出会い、自らが成長できている、その出会いそれぞれが点(DOT)として交わり、繋がったということが、チーム名DOTS(DOTの複数形)の由来とこのことです。さらに、DOTSの「D」は「Do」、「O」は「Only」、「T」は「Things」、「S」は「Super」という単語の頭文字を取っており、『私たちにしかで

きない特別なことをする』という意味が込められているそうです。

辰巳さんが大学生の時に偶然テレビで、リオデジャネイロオリンピックの競技であるビーチバレーボールの試合を見ました。試合を見るのは初めてで、興味が湧き、やってみたくて思っていたそうです。しかし、当時はビーチバレーを本格的にやれる環境が周りにありませんでした。北海道は寒い地域でイメージはあまり無いですが、ビーチバレーをできる環境が意外とあるとこのことで、ヴォレアス北海道の練習でビーチバレーを経験し、実際にやってみても面白いと思い、転向のきっかけとなりました。辰巳さんは「ヴォレアス北海道に入った当初は手探りでしたが、時間が経つにつれて、このチームは強くなり、競技だけではなく組織としても安定してくると感じました。チームにとどまるのではなく、現役で動けるうちに、新しい挑戦をしたくてビーチバレーへの道を選びました」と話し

てくれました。

現在、辰巳さんは古田選手とペアを組み、DOTSとしてパリオリンピック出場を目指しています。出場するためには、日本代表となり、6月に開催予定のアジア大陸予選で優勝しなくてはなりません。パリオリンピック出場を目指す辰巳さんは「DOTSが結成され、ビーチバレーボール選手とし転向してからパラリンピックに間に合うかどうか分からない状況でしたが、今は手が届かないというわけではないので、幸運なことだと思っています。決して楽な道ではありませんけれど、一つの試合に勝ち、前進してきたと思います」と力強く語りました。

大きな舞台に立つため、努力を惜しまず活動している、辰巳さん、DOTSに、皆さんで声援を届けましょう。

DOTSの活動はこちらから



▲フェイスブック



▲インスタグラム



▲X(旧ツイッター)

つながりの輪とチャレンジが生まれる場所

若い世代の方が同世代とのつながりを広げて、仲間と一緒に楽しみながらまちづくりにチャレンジしていく環境を整えることを目的にスタートした「まちLabo」。3年目の今年は、鷹栖町在住または鷹栖町と関わりのある24名が参加し、5つのプロジェクトを企画。チームごとに仲間と話し合い、工夫を凝らして、それぞれ実践活動に取り組みました。



■まちLaboポイント 一学ぶだけでなく、実践することがコンセプト

まちLaboでは、地域づくりに関する理論や事例を学ぶ(input)だけではなく、自分たちで実践(output)することをコンセプトとしています。事業の実践に必要な企画の立て方、話し合い、準備などの作業を通して、五感を通したリアルな学びの機会とするとともに、同じ鷹栖町で過ごすメンバーとのつながり・連帯を、多様に深めていくことがねらいです。

6月に開催した第1回講座では、まちLaboを通して実現したいまちの姿をあらためて全体で共有したうえで、「活動や関わりを持続」をテーマに、講師のNPO法人ezorock代表草野竹史氏とメンバーとで話し合いを深めました。

第2回講座での企画発表を経て、5つのプロジェクトとメンバーが固まり、各チームの実践活動へと展開していきました。今年度は、町外の団体と連携したり、運営に関係人口を巻き込むなど、新しい試みによる発展的な活動も多く取り組まれました。

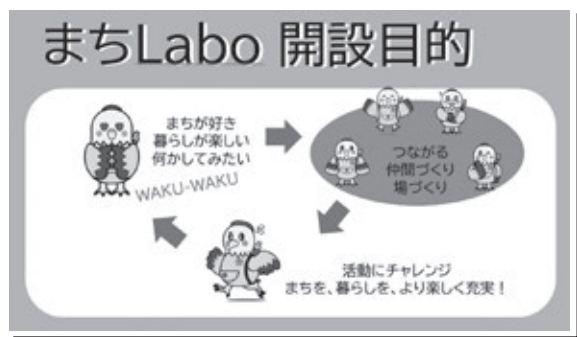

▲まちを好きなメンバーがつながり、活動が生まれる場(まちLabo)を通して、さらにワクワクするまちへ展開する好循環を目指して。地域のなかにこうしたつながりの輪をたくさん生み出したい。



▲参加者同士で、自身の実現したい企画や思い、関わり方を説明しながら交流し、話し合いを通してプロジェクトチームが生まれていきます。

■5つのプロジェクトを紹介

project
1

楽しみ戦隊! パレプレんジャープレゼント「パレットキッズFinal」

まちLabo1年目から継続しているプロジェクト。多様なメンバーの職業や得意なことを生かしながら、パレットヒルズを会場に、子どもたちが自ら遊びを創り出せるような場づくりを目指して取り組んでいます。当日はあいにくの雨模様で、目標の来場者数には届きませんが、定番の遊びスポットに加えて、新たに企画した「ドラムサークル」の音楽体験や、農業用資材を利用したハンモックなど、参加した子どもや保護者からは満足度の高い感想が届きました。



劇団isono 「舞台表現を通して、鷹栖の歴史を知ろう！」

昨年のミュージカル公演に続いて、今年は鷹栖の歴史をテーマにした演劇を企画。札幌演劇シーズン実行委員会との連携をはじめ、町内のオサラッペまちづくり研究会など、多様な協力者とともに、舞台公演を創り上げていきました。

小学生から大人まで、さまざまな世代が集った出演者14名が演じた演劇は「ヒツメとイナナキと不思議な沼」。馬とともにあった農耕の歴史を中心とした、鷹栖町が舞台のオリジナルストーリーです。1月20日に開催したメロディーホール本公演は、偶然にも文化庁が「鷹栖の装飾用具及び関連資料」を国の登録有形民俗文化財に指定する発表をしたタイミングと重なりました。町内外から約250名の観客が訪れ、稽古を重ねて臨んだ出演者の熱演に、早速再演を望む声があがるなど、会場は大きな感動と拍手に包まれました。



コワーキングスペースを鷹栖町に！

「いつでもどこでも働くことができる」リモートワークが可能なスペースを鷹栖町内で提供し、リモートワークへの理解を広げることを目的とした新しいプロジェクト。9月から12月までの間で計7回、鷹栖地区住民センターふらっとをコワーキングスペースとして開放し、SNS等で活用可能な動画編集を学ぶ講座も併せて開催しました。

町内外から毎回10名ほどの利用があり、利用者同士でのコミュニケーションも促進するなど、交流やつながりづくりの場となることも目指して運営。トライアル的に実施した今回の成果と反省点を、今後のさらなる展開につなげていくことを検討しています。

移動映画館たかすシネマ

映画が好きなメンバーが集い、人が集まって気軽に話せる空間づくりや、社会問題を身近に感じてもらう機会を、映画上映を通してつくりたいと立ち上がったプロジェクト。会場や上映作品を毎回変えながら、10月から12月までで計3回、上映会を企画しました。

屋外での上映会や、町民文化祭との連携、親子でも楽しめる作品選びなど、実施回ごとに検討と試行を重ねながら進め、作品上映終了後には参加者が感想を話して交流する場を用意するなど、参加者のコミュニケーションが深まるような工夫を重ねて開催しました。



鷹栖高校生による映像制作プロジェクト

鷹栖高校と連携して、在校生が「鷹栖町を紹介する動画づくり」に取り組むことをテーマとした新規プロジェクト。高校生が地域の大人と一緒に企画を考えながら、鷹栖町についての理解や発信したいことを深めていくことを目指しています。

プロジェクトへの参加を希望した高校生が、夏休み期間中に郷土資料館などを訪れるなどして、鷹栖町の歴史や資源について学びながら、PR動画の製作を目標に取り組みを進めました。

公共施設の使用料を見直します

令和6年4月1日～

町では、令和3年12月に「鷹栖町公共施設使用料の見直し方針」を鷹栖町行財政改革推進委員会の委員の皆さんからのご意見等もいただきながら、「受益者負担の適正化」と「持続可能な施設運営」を基本として、使用料の見直し方針を策定しています。

今後も人口減少や少子高齢化の進展により将来の財政規模の縮小が予想されますので、次世代に大きな負担を残さないために、施設の利用者に対し一定の受益者負担を求めることによって施設を適正な状態で維持し、質の高い行政サービスを提供していきます。

今年4月1日以降の使用から公共施設の使用料を順次新しい料金へ改定しますので、その内容をお知らせします。

■現在の使用料金について

施設の維持管理等には経費がかかり、それらは、施設を利用する方からの使用料と、町民の方からの税金によって賄われています。使用料は、施設を利用する方と利用しない方との「負担の公平」を考え、応分の負担をしていただくという「受益者負担の原則」に基づき徴収するものであり、行政の関与の必要性や受益者負担のあり方を明らかにしたうえで使用料は適正に設定する必要があります。

現在の使用料は、各施設において条例等で設定されていますが、その多くが近隣市町村の類似施設を参考に、統一的な基準がない中、各施設で個別設定されており、長年見直しがされていない状況です。

■対象施設と維持管理経費について

今回、対象となる施設とその施設の維持管理経費は次のとおりです。

No	施設名	令和4年度 維持管理経費 (単位:千円)	令和4年度 使用料収入 (単位:千円)	負担割合 (%)
1	鷹栖地区住民センター	15,635	1,832	11.7
2	北野地区住民センター	8,992	980	10.9
3	中央地区住民センター	3,117	41	1.3
4	北斗地区住民センター	5,592	180	3.2
5	北成地区住民センター	3,266	69	2.1
6	鷹栖町総合体育館	16,348	2,994	18.3
7	鷹栖町B&G海洋センター(体育館)	10,037	800	8.0
8	鷹栖町B&G海洋センター(プール)	3,141	55	1.8
9	鷹栖町総合スポーツ公園(町民グラウンド)	871	79	9.1
10	鷹栖町総合スポーツ公園(鷹栖町民球場)	1,296	283	21.8
11	鷹栖多目的広場	1,071	0	0
12	グラウンドナイター	854	156	18.3
13	北野運動公園(北野テニスコート)	176	17	9.7
14	たかす丸山パークゴルフ場	12,742	9,547	74.9
15	パレットヒルズパークゴルフ場	6,252	1,821	29.1
16	たかすメロディーホール	52,288	3,491	6.7
17	鷹栖町サンホールはびねす(貸館)	11,479		
18	鷹栖町サンホールはびねす(風呂・プール)	35,944	9,873	19.8
19	鷹栖町サンホールはびねす(分室)	2,396		
20	鷹栖町農産加工センター「四季の里」	22,412	9,189	41.0
21	プラザ・クロス10	2,418	383	15.8
	合計	216,327	42,058	19.4

※人件費の基準算定等のため、施設ごとの決算額とは異なる場合があります。

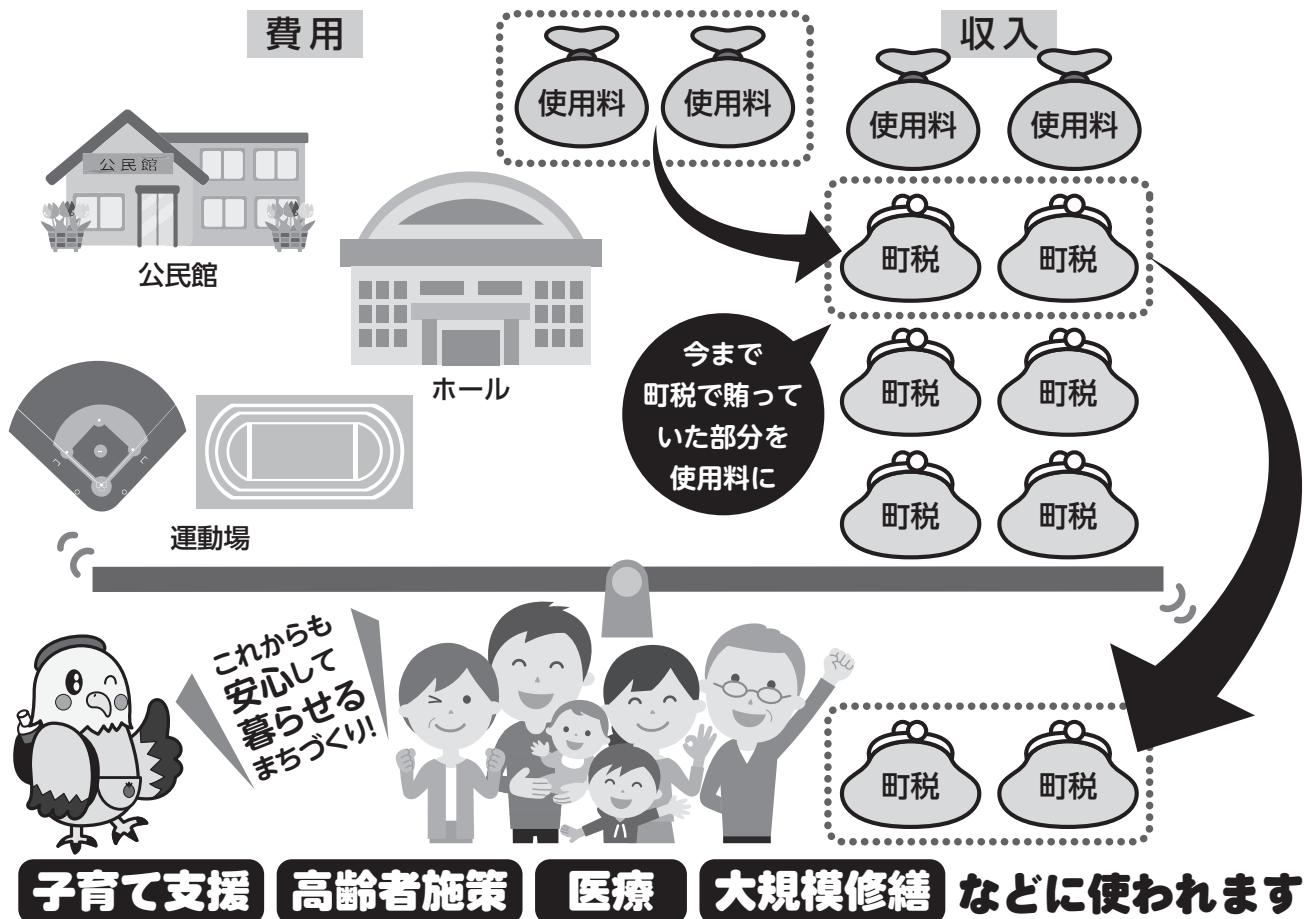

■使用料について

施設の過去3年間の「維持管理経費」に基づき、一定の割合を利用する方の負担とする積算基準としました。そのため、維持管理経費が上昇した場合は、利用料も上昇することになります。維持管理経費とは、消費的支出（消耗品、光熱水費等）、設備・備品等の整備費、維持管理に係る人件費、建物の維持補修（大規模なものは除く）としています。

ただし、令和6年度の改定においては、利用者の負担が著しく大きくならないことを重点に、改定を行っております。また、引き続き、減免等の規定を設定することで小中学生の活動や町内団体の活動に支障を来さないことも考慮しております。

※詳細の算定方法につきましては、鷹栖町ホームページの「鷹栖町公共施設使用料の見直し方針」をご覧ください。



▲見直し方針PDF

■見直すことでの影響

公共施設を運営するためには、光熱水費などのさまざまな維持管理経費がかかりますが、町では利用者の負担をできるだけ抑えるために、これまで多くの町税を投入することで、同じ使用料を長期間にわたり維持してきました。

少子高齢化など社会情勢により、子育て支援対策をはじめとする新たなニーズも高まっており、時代にあった町民サービスの提供が求められています。また、過去に整備した多くの公共施設で老朽化が進んでおり、施設の維持に今後より多くの費用が必要となります。そこで、今回、使用料を改正することで、これまで使用料等を抑えるために投入していた町税を、これらの増加する町民サービスの財源として活用していきますので、ご理解・ご協力をお願いします。

公共施設使用料新旧対照表

令和6年4月1日から変更となる、各公共施設の使用料の新旧対照表となります。なお、全てを紹介することができないため、抜粋してのご紹介となることをご了承ください。

また、中には条件によって金額が変わるものもありますので、詳細については役場または各公共施設にご連絡してください。

新

●鷹栖地区住民センター ☎ 74-3831 (まちづくり推進課)

室名	利用料(1時間当たり)		暖房料 (1時間当たり)
	町内	町外	
ホール	700円	2,100円	350円
多目的活動室1・2	各200円	各600円	100円
会議室1・2・3	各200円	各600円	100円

旧

室名	利用料 (1時間当たり)	目的外利用 (1時間当たり)	冬季暖房 使用
ホール	500円	1,500円	
多目的活動室1・2	各200円	各600円	
会議室1・2・3	各200円	各600円	

●北野地区住民センター ☎ 74-3831 (まちづくり推進課)

室名	利用料(1時間当たり)		暖房料 (1時間当たり)
	町内	町外	
大ホール	700円	2,100円	350円

室名	利用料 (1時間当たり)	目的外利用 (1時間当たり)
大ホール	500円	1,500円

●中央地区住民センター ☎ 74-3831 (まちづくり推進課)

室名	利用料(1時間当たり)		暖房料 (1時間当たり)
	町内	町外	
ホール	600円	1,800円	300円

室名	利用料 (1時間当たり)	目的外利用 (1時間当たり)
ホール	400円	1,200円

規定料金
5割増し

●北斗地区住民センター ☎ 74-3831 (まちづくり推進課)

室名	利用料(1時間当たり)		暖房料 (1時間当たり)
	町内	町外	
大ホール	600円	1,800円	300円

室名	利用料 (1時間当たり)	目的外利用 (1時間当たり)
大ホール	500円	1,500円

●北成地区住民センター ☎ 74-3831 (まちづくり推進課)

室名	利用料(1時間当たり)		暖房料 (1時間当たり)
	町内	町外	
ホール	600円	1,800円	300円

室名	利用料 (1時間当たり)	目的外利用 (1時間当たり)
ホール	400円	1,200円

※各地区住民センターは上記内容のほか、地域特別料金の規定あり(新旧ともに)

●鷹栖町総合体育館 ☎ 87-2028 (教育課 体育振興係)

① 占用使用

区分		1時間につき
町内団体	全面	1,600円
	1/2面	800円
	1/4面	400円

① 占用使用

区分		1時間につき
町内団体	全面	1,400円
	1/2面	700円
	1/4面	350円

② 鷹栖町体育館定期使用券料

区分			6ヵ月 使用券	1年間 使用券
個人使用	町内	小学生および 中学生	300円	廃止
		高校生	700円	
		一般	1,500円	

② 鷹栖町体育館定期使用券料

区分			6ヵ月 使用券	1年間 使用券
個人使用	町内	小学生および 中学生	300円	510円
		高校生	620円	1,050円
		一般	1,250円	2,100円



●鷹栖町B&G海洋センター体育館 ☎ 87-2028 (教育課 体育振興係)

①占用使用

区分		1時間につき
町内団体	全面	1,000円
	1/2面	500円
	1/4面	300円

②海洋センター体育館定期使用券料

区分			6ヵ月 使用券	1年間 使用券
個人使用	町内	小学生および 中学生	300円	廃止
		高校生	700円	
		一般	1,500円	



①占用使用

区分		1時間につき
町内団体	全面	700円
	1/2面	350円
	1/4面	240円

②海洋センター体育館定期使用券料

区分			6ヵ月 使用券	1年間 使用券
個人使用	町内	小学生および 中学生	300円	510円
		高校生	620円	1,050円
		一般	1,250円	2,100円

●鷹栖町総合運動場 ☎ 87-2028 (教育課 体育振興係)

名称		使用料	
町民グラウンド		1時間あたり	500円
鷹栖町民球場		1面	800円
町民グラウンド照明	町内	1時間あたり 全点灯	2,500円
		1時間あたり 1/2点灯	1,300円

名称		使用料	
町民グラウンド		1時間あたり	420円
鷹栖町民球場		1面	630円
町民グラウンド照明	町内	1時間あたり 全点灯	2,200円
		1時間あたり 1/2点灯	1,100円

●たかすメロディーホール ☎ 87-2500

室名・使用区分		基本使用料	
		午前 午前9時から 正午	午後 午後1時から 午後5時
ホール	平日	15,800円	25,200円
	土曜日 休日	18,900円	31,500円
	暖房料	2,700円	3,600円
		夜間 午後6時から 午後10時	全日 午前9時から 午後10時
	平日	31,500円	63,000円
	土曜日 休日	37,800円	75,600円
	暖房料	3,600円	9,900円

室名・使用区分		基本使用料	
		午前 午前9時から 正午	午後 午後1時から 午後5時
ホール	平日	10,500円	16,800円
	土曜日 休日	12,600円	21,000円
	冷暖房料	規定料金5割増し	
		夜間 午後6時から 午後10時	全日 午前9時から 午後10時
	平日	21,000円	42,000円
	土曜日 休日	25,200円	50,400円
	冷暖房料	規定料金5割増し	

●サンホールはぴねす ☎ 87-2112 (地域福祉係)

区分	1時間あたり	暖房料 1時間あたり
生きがいホール	600円	200円
老人憩いの間	400円	100円
メロディーの部屋	300円	100円
ふれあいの部屋	300円	100円
研修室2	400円	100円

区分	午前9時から 午後1時	午後1時から 午後5時	午前5時から 午後9時
生きがいホール	1,000円	1,000円	1,500円
老人憩いの間	1,000円	1,000円	1,500円
メロディーの部屋	2,000円	2,000円	3,000円
ふれあいの部屋	1,000円	1,000円	1,500円
研修室2	2,000円	2,000円	3,000円

各公共施設の暖房料適用期間は11月1日から4月30日

※11月1日から3月31日使用時は暖房使用料として5割増

国の登録有形民俗文化財に登録へ

町郷土資料館に所蔵されている、馬の装蹄用具および関連資料が、1月19日（金）に開催された国の文化審議会文化財分科会において、登録有形民俗文化財へ登録するよう文化庁長官へ答申がなされました。3月には、官報告示をもって正式決定されます。

登録されるのは、馬の蹄鉄とその製造や装着に使用された用具を中心に、治療用具や馬による農耕、馬具などの関連資料、399点。北海道の開拓に重用された馬に関する資料の豊富さ、復元された装蹄所などが評価されました。

同館の所蔵品は、開館当時から町文化財審議会委員を中心に町内各地から収集され、貴重な資料として受け継がれています。今後も、町の歴史文化を次代へと大切につないでいくよう努めていきます。



▲装蹄に使われていた用具



▲装蹄所の復元



▲馬の蹄鉄など

※国の文化財に関する種別や体系図については、文化庁ホームページからご覧いただけます。

鷹栖町郷土資料館

【開館日】水・土曜日

【開館時間】

4～9月

午前10時～午後5時

10月～3月

午前10時～午後4時

【入館料】無料

《問合せ》

教育課生涯学習係

☎8712028

あったかす発

北の大地から



鷹栖町長 谷寿男

登録有形民俗文化財

鷹栖町郷土資料館に展示・保管されている馬具等が、国の登録有形民俗文化財に登録される見通しとなった。

登録有形民俗文化財は保存と活用が特に必要とされた文化財であり、北海道では重要有形民俗文化財が4件指定されており、それに次ぐ登録文化財は初めての登録となる。郷土資料館を開館した当時から鉄工所などに足を運び、馬具類を収集されてきた郷土史研究会の方々には鬼籍に入られたが、その功績は大きく、感謝の想いを天に届けたい。

最近では、馬具の歴史的価値を再認識した町民らが昨年1月に「馬と歩んだ開拓の歴史」と題し、郷土資料館での歴史ミニツアーや文化財登録に向けてのフォーラムに深く関わり、登録に

向け機運が一気に高まり、町民ら有志による「オサラッペまちづくり研究会」が昨年、設立された。活動も活発で月2回の例会をはじめ、7月には農耕馬でプラウを使用しての農耕体験会。11月には開拓当時の郷土料理の研究・調理体験を企画し、町内外の多くの方が参加されていた。このように歴史を生かしたまちづくりは、郷土愛を育み、体験を通じて新たなまちの自然や産業、人々を知り、知見を広める機会となっている。

厳寒のオサラッペ原野で農業の礎を築きあげた先人とパートナーであった農耕馬を語るには外せない馬具等資料。他にもクラーク博士の愛弟子・内田瀨氏の鷹栖村での活躍も展示されている郷土資料館は今、全国から注目されている。



Instagram



X
(旧 Twitter)



Facebook



唐川隊員を取材!防災イベント「4ぶんだんとあそぼう」

1月21日(日)中央地区住民センターで防災イベントが開催されました。笑顔で来場者を迎えていた唐川隊員は、地域の人たちとイベントを楽しんでいる姿がありました。屋外ではチューブ滑りや消防車に乗って写真撮影、室内では防災かるた、段ボール迷路や牛丼配布等が行われ親子連れで賑わっていました。

主に中央地区で活動をしている唐川隊員は、地域の方の協力を頂きながら楽しく活動を行っています。今後もさまざまなイベント開催がありますので、ぜひ唐川隊員に会いに行ってくださいね!



唐川&山田隊員が出演!劇団isono「ヒヅメとイナナキと不思議な沼」

1月20日(土)に劇団isono第2回公演が行われました。協力隊からは2名の隊員が出演しました。脚本は今回だけのために書かれたオリジナルで、鷹栖町の農作業が馬とともにあった時代と現在を行き来する摩訶不思議なファンタジー。

笑いあり、感動ありの70分になりました。主役を演じた唐川隊員は「本番でセリフが飛んでしまう夢を見たけれど、実際はそうならず最後まで演じることができてよかったです」。3役を演じた山田隊員は「沼上様、スタバの店員、新聞記者をしました。沼の世界が暇な設定だったので現世を楽しむことができました」と感想を述べていました。

アフタートークでは脚本演出の戸澤亮さんがストーリーの裏側を話したり、来場者からは「1回だけの公演ではもったいないので、ぜひ鷹栖町子どもたちに見せてほしい」という声が上がっていました。



岡本隊員主催!パレットヒルズのイベント情報

■たかスノーフェスティバル

日時:2月17日(土)
午前9時~正午

場所:パレットヒルズ

貸出:スノーチューブ、
スノーラフティング、ミニスキー、歩くスキー
ちびっこトライアスロン

■雪中ゲーム大会

日時:2月25日(日)
午前10時開始(終了時間未定)

場所:パレットヒルズ

内容:宝探しや雪玉入れ、
ファットバイク体験



楽しい遊びがもりだくさんです。たくさん遊んで鷹栖の冬を楽しみましょう!

山田隊員が主催!「親子で楽しめる!たかスマイルフェスタ」開催

日時:2月18日(日)午前10時~午後3時

場所:鷹栖地区住民センター「ふらっと」

内容:お母さんとお子さん、それぞれが楽しい時間を過ごせるイベントです。ハンドメイド雑貨、リラクゼーションなど12店舗が出店するブースは、お母さんに楽しんでいただけるお店ばかり。

お子さんは、たかす総合型地域スポーツクラブのブースで運動遊び体験ができます。

出店者の詳細は協力隊SNSにてご確認をお願いします。

先着順の来場者プレゼントや特産品が当たる抽選会があります!





松浦市小学生訪問団来町

長崎県松浦市から6名の小学生と引率者1名が来町。歓迎式で一団を迎えた町内6児童には約5ヵ月ぶりの嬉しい再会となりました。

6日の雪中交流では、誰にも踏まれていないふかふかの雪の中で徒競走をしたり、スノーモービルが引く張るバナナボートに乗り、凍り付いた自分の髪の毛に大笑いする児童もいました。8日は町スキー連盟指導員から指導を受け、全員がスキー初挑戦でしたが午後には「もうスキーの時間が終わっちゃう：まだ滑りたいのに。」と指導員に話す児童もいました。9日は大型除雪車がトラックの荷台に勢よく雪を吹き出す様子を近くで見学し、寄木のワークショップでは、思い出の作品作りを通じ交流を深めました。

今年度から再開したホームステイ交流。鷹栖町での受入れ期間中、松浦市



児童たちの周りは常に「夏の思い出のお返しがあった」という思いの町内家族のあつたかい笑顔であふれていました。旭川駅を出発する松浦市児童と見送りに集まった多くのホストファミリー、互いの姿が見えなくなるまで手を振り続けていました。

Miss.CharltonとMiss.Jessが選ぶ

今月のたか☆スター

ALT目線で選んだ、きらきら輝く児童生徒「たか☆スター」を紹介します。学校での出来事やそこから感じた文化の違いなども紹介します。

児童クラブのイベント、わくわくマーケットで素晴らしいリーダー姿を見せてくれた鷹栖小学校6年生、奥山輝流さんが今月のたかスター☆6年生全員の頑張りがキラキラしていましたが、輝流さんはジュエリーを作るグループをとっても優しくサポートし、将棋盤を作る姿はまるで職人さんのようでした。マーケット開催日の店員さんとしての動きもGreat!!

オーストラリアと日本のゲームの違いが見えて楽しかったです。けん玉やコマ、将棋は日本独自のあそびです。でも、オーストラリアの子どもたちも鷹栖っ子と同じようにアイロンビーズやカードゲームが大好き。ジュエリーを作るのも大好きですよ!

Thank you Hikaru for your kind leadership!



北野小学校2年生 片方翔太郎さん

今月のたかスター☆は、興味や関心を可愛く表現してくれる北野小学校2年生、片方翔太郎さん!!毎週の外国語活動の学習は3年生からですが、彼からは「英語を学びたい!」という熱意が伝わります。校内で私の姿を見つけるといつも声を掛けてくれます。“コアラ”や“カンガルー”英語で覚えた動物を私に一生懸命伝えてくれることもありました。私の出身がオーストラリアであって、コアラやカンガルーが有名なことを理解してくれているんだろうと思うと嬉しくなります。

オーストラリアの子どもたちも、他の国について学ぶのが大好き!こどもの日や鯉のぼりの動画をみることもあります。翔太郎さん、何かに興味を持てることは素晴らしい! I am very excited that you will be learning a lot more English very soon!



鷹栖小学校6年生 奥山輝流さん



1/7 はたちのつどい

たかすメロディーホールにて、鷹栖町はたちのつどいが開催されました。

はたちのつどいでは、

参加した62人へ、谷町長、大石議長、中学校時代の恩師からお祝いの言葉が贈られました。最後には小学校、中学校の思い出を振り返るスライドショーの上映があり、笑いながら懐かしむ姿が見られました。

式典終了後には交流会が開かれ、久しぶりの友との再開を喜び、楽しめました。



1/9 鷹栖町消防出初式

ふらつと(鷹栖地区住民センター)にて、鷹栖町消防出初式が開催されました。

鷹栖消防署から雪の降る

中、消防団員が勇ましい姿で分列行進を行い、式典会場へと向かいました。

屋内式典では、消防団員の表彰のほか鷹栖町初となる外国人消防団員(ディアンズ・ダニエル・シユルバルグさん)の辞令交付式が行われました。

消防団長の荒田敏彦さんから最後に消防団員としての心構えと決意が述べられ出初式は閉会となりました。



1/14 第34回オオカミの里北野クロスカントリースキー大会

パレットヒルズにて、第34回オオカミの里北野クロスカントリースキー大会が開催されました。

大会では幼児の部、個人の部、継走の部が行われました。個人の部では、小学生それぞれの学年に合わせた、1km、2km、3kmのコースで寒さを感じさせないレースが繰り広げられました。

73選手が参加し、たくさん声援の中を全力で駆け抜ける姿を見て、胸が熱くなった方もいるのではないのでしょうか。



1/16 大谷翔平選手グローブ寄贈

令和5年12月、鷹栖、北野小学校に大谷翔平選手から寄贈されたグローブが届き、児童へのお披露目が行われました。

世界的に活躍している大谷選手が野球に興味を持ってもらうために立ち上げた、全国の小学校にグローブ(右利き用2つ、左利き用1つ)を寄贈するプログラムが実行されました。大谷選手から各学校に「野球しようぜ」とメッセージが贈られました。

グローブを見た児童は興奮し、「野球を始めたかと思うので嬉しい」などの声が聞こえました。



1/20 第9回町民大新年会チャリティー焼肉パーティー

ふらつと(鷹栖地区住民センター)駐車場にて、第9回町民大新年会チャリティー焼肉パーティーが開催されました。

マイナス20度の寒さの中行われた町民大新年会には、約140名の方が参加しました。

少し時間が経つと、飲み物や焼肉のタレが凍ってしまうほどの寒さでしたが、参加した方は笑顔で雪国ならではの焼肉を楽しみました。

お米などの景品が当たる抽選会も行われ、盛り上がりを見せました。



12/18

とわ北斗ワイン贈呈

社会福祉法人鷹栖共生会とわ北斗で栽培しているブドウによって製造された「L.Assemblage(アッサンブラージュ)2022」の赤ワインと白ワインを贈呈していただきました。

今年の秋に、町内にワイナリーが完成予定で、ブドウの栽培もワインの醸造も地元で完結する「鷹栖町産ワイン」が出来上がるので、今から楽しみです。



12/20

鷹栖吹奏楽団譜面台贈呈

たかす吹奏楽団から譜面台を寄贈していただきました。

たかす吹奏楽団は、たかすメロディーホールを拠点に活動し、今年で10周年を迎えます。

譜面台は、たかすメロディーホールにて、さまざまな音楽活動に活用されます。



12/22

善行者表彰

鷹栖町まち・ひと・しごと創生推進計画事業に対し、多額の寄附をいただいた株式会社ネクシス光洋に、感謝状を贈呈しました。

いただいたご寄附は、まちづくりのために有効活用させていただきます。



1/17

善行者表彰

鷹栖町まち・ひと・しごと創生推進計画事業に対し、多額の寄附をいただいた旭川ガス株式会社に、感謝状を贈呈しました。

いただいたご寄附は、まちづくりのために有効活用させていただきます。



目指せ！ルーヴル
第46回こども絵画コンクール

住友生命が開催する「目指せ！ルーヴル 第46回こども絵画コンクール」にて、北野地区在住の後藤湊人くんが「幼児0〜4歳部門」銀賞、岡田律くんが「幼児5〜6歳部門」銅賞を受賞しました。

きまさんでしたが「みんなに褒められて嬉しかったです」と笑顔で話してくれました。
小さな芸術家が豊かなアイデアでこれからも筆をはしらせませう。

銀賞を受賞した後藤くんは見事ルーヴル美術館に展示されることとなり「嬉しかったです」と話してくれました。銅賞を受賞した岡田くんは惜しくもルーヴル美術館の展示とは





確定申告

確定申告は
 2/16(金)から3/15(金)まで

確定申告会場のお知らせ

令和5年分の所得税などの確定申告会場は、イオンモール旭川駅前4階イオンホールです。
 ※役場1階会議室は2/16(金)より開設します。
 ※税務署内には、申告会場を設置していません。
 ※申告書にはマイナンバーの記載が必要です。
 ※申告書を作成済の方は、管轄の税務署へ郵送等で提出してください。(申告会場では提出できません。)

簡単!自宅からスマホで確定申告

国税庁ホームページでは、オンラインで申告書を作成しe-TAX(電子申告)で提出することができます。



▲確定申告書等作成コーナー

入場には「入場整理券」が必要です

イオンモール旭川駅前会場では、混雑緩和のため、入場できる時間枠を区切った「入場整理券」が必要です。※役場1階会議室では不要です。

入場整理券は、当日会場で配布するほか、LINEを通じたオンライン事前発行も可能です。

▼LINE公式アカウント利用方法

- ① 国税庁LINE公式アカウントを友だち追加
- ② メニューから「相談を申し込む」を選択
- ③ 税務署や来場希望日時を選択
- ④ 内容を確認し「申込」をタップ。
 入場時に申込完了画面を提示してください。



▲国税庁公式LINEアカウント

医療費の控除について

確定申告で医療費控除の適用を受けるときは「医療費控除の明細書」の添付が必要ですが、「医療費通知」を添付することで明細書の記入を省略することができます。

また、申告の時期に間に合わない場合は、医療機関の領収書などに基づき作成した「医療費控除の明細書」の添付も可能です。

▼医療費通知の時期について

- ・国民健康保険に加入の方
 1月から12月診療分までの医療費通知を3月上旬に送付します。
- ・後期高齢者医療保険に加入の方
 1月から9月診療分までの医療費通知が1月に送付されています。10月から12月診療分までを2月下旬に送付します。

高額療養費の申請について

高額療養費に該当する令和5年中の医療費があり、手続きがお済でない方は、確定申告の前に高額療養費の申請を行いましょ。

申請をせずに確定申告を行うと、自己負担分に相違があった場合に修正申告を行う必要がありますのでご注意ください。

なお、医療費に関する詳細は、加入している保険者にお問合せください。



◀動画で見る
 確定申告



◀町ホームページ

【問合せ】

- ・旭川中税務署 ☎90-1451
- ・税務課税務係 ☎74-3108
- ・町民課医療年金係 ☎74-3083



国民年金保険料の
 納付について
 町民課医療年金係

国民年金保険料の納付方法は次の5つです。

- ・納付書
- ・口座振替
- ・クレジットカード
- ・スマートフォンアプリ
- ・ねんきんネットを活用した納付書によらない納付

口座振替での納付は、納め忘れを防ぐことができ便利です。また、まとめて前払い(前納)すると、国民年金保険料が割引されます。2年前納の場合、約1万5千円の割引になります。
 4月分からの口座振替による前納割引をご希望の場合は、2月末日までに役場窓口または年金事務所、各金融機関の窓口でお申し込みください。

▼問合せ

- 旭川年金事務所 ☎25-6006
- 町民課医療年金係 ☎74-3083

お知らせ

生活支援米引換券の引換期限について
 産業振興課農業振興係

生活支援米引換券の引換期限が迫っております。引換期限が切れた引換券につきましては、使用できませんので、忘れずに引換期限までにお引換えください。

引換場所、事業内容につきましては、町ホームページもしくは、引換券に同封しております、事業案内をご確認ください。

▼引換期限
 2月29日(木)

■お問い合わせ
 産業振興課農業振興係
 ☎74・3582

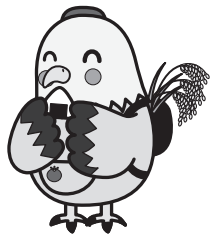

▲町ホームページ

2月7日は「北方領土の日」特別啓発期間
 まちづくり推進課広報広聴係

2月7日は「北方領土の日」です。そこで、北海道独自の取り組みとして、特別啓発期間を定め、北方領土問題の啓発活動を行います。

北方領土の一日も早い返還のため、国民一人一人がこの問題への正しい認識と理解を深め、返還活動をさらに盛り上げていくことが大切です。

役場、サンホールはびねす、鷹栖地区住民センター、北野地区住民センターに署名コーナーを設置しますのので、皆様のご協力をお願いします。

▼期間
 1月21日(日)～
 2月20日(火)



土地取引に係る届出
 まちづくり推進課企画政策係

土地の売買・貸借・交換・営業譲渡など、一定面積以上の土地取引に係る契約をした場合には、国土利用計画法の規定により、その土地が所在する市町村に届出が必要です。

▼届出の対象となる面積

- ・市街化区域：2千㎡以上
- ・市街化区域以外の都市計画区域内：5千㎡以上
- ・都市計画区域外：1万㎡以上

▼届出者
 土地の権利取得者

▼届出期間
 契約日から2週間以内

※提出期限を過ぎた場合でも、速やかに届出書の提出をお願いします。

▼提出書類 各3部

- ・土地売買等届出書
- ・土地売買等契約書の写し
- ・土地の位置を明らかにした縮尺5万分の1以上の地形図
- ・土地およびその付近の状況を明らかにした5千分の1以上の図面

の1以上の図面の土地の形状を明らかにした図面

委任状(代理人が届出する場合)

▼罰則

届出をしないと法律で罰せられることがあります。

▼届出・問い合わせ

まちづくり推進課企画政策係
 ☎74・3831

※提出様式や制度の詳細は町ホームページをご覧ください。



▲町ホームページ

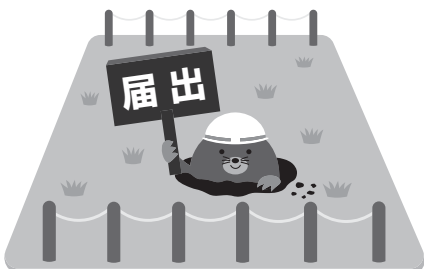

鷹栖養護学校寄宿舎指導員(会計年度職員)募集について
 鷹栖養護学校

▼業務内容

寄宿舎で生活している小学部から高等部まで子どもたちの生活指導、夜の見回り ※生活指導(着替え、就寝準備、洗面・歯磨き、食事、登校準備、登校)

▼給与

1時間当たりの報酬額は1023円～1205円 ※夜間手当、休日手当が支給されます。

※通勤手当は1回当たりの通勤手当を算出して支給されます。

▼勤務時間 19時～翌9時

※休憩時間は2時間
 ※勤務日は平均して、週に1～2回程度(勤務可能日を相談します)

※長期休業中(春季、夏季、冬季など)は、業務なし

▼連絡先 鷹栖養護学校
 ☎0166・87・2279
 担当 教頭 三坂



▲学校webページ

みんなチェック!
最低賃金 北海道最低賃金

北海道内の事業場で働く全ての労働者(会社員、パート、アルバイトの方、学生さんなど働くすべての人)およびその使用者に適用されます。

最低賃金金額 時間額 960円
効力発生年月日 令和5年10月1日

複十字シール運動募金については、健康福祉課保健推進係
 複十字募金は、全国の結核や肺がんなどの病気を予防する事業(結核予防の普及啓発事業、胸部検診の機器整備など)に活用されています。
 令和5年に保健推進委員協議会で取り組んだ複十字シール運動募金の総額は、21万2500円になりました。皆さんのご協力ありがとうございました。

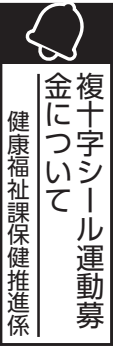

ななかまど大学生・女性サロンスクール生募集

教育課生涯学習係 ☎87-2028

町教育委員会では、新年度のななかまど大学と、女性サロンスクール生を募集します。

人生は出会いの宝探し。私たちの日常生活がこれまでにない変化を迎え、改めて人とのつながりの大切さが求められています。より豊かに、元気で生き生きとした人生を過ごすために、学びを共有しませんか。

▼申込方法

各地区住民センター、または町教育委員会に設置している申込用紙に必要事項を記入し、3月7日(木)までに、教育課生涯学習係へ提出していただくか、QRコードからメールでお申し込みください。



▲なななだ



▲女サロ

●ななかまど大学

- ・対象:60歳以上の町民
- ・活動:講義、実技、社会見学、研修旅行など年間20回程度
- ・受講料:1,000円
 単年度での活動となります。まずは1年間入ってみたいという方も歓迎です。

●女性サロンスクール

- ・対象:町内在住の女性
- ・会費:5,000円
- ・活動:講義、実技を年間10回。内容は受講生で決定。令和5年度は、寄木植え、寄木工芸体験、ろくろ陶芸、ソーセージ・パン・アイスクリームづくり、そば打ちなど



賃貸トラブルを防ぐには?

〜進学や就職で

1人暮らしを始める方へ〜

春は進学や就職、転居などに伴い賃貸住宅トラブルが増える時期です。普通に入居して暮らしていた場合敷金は、金額返還されることとが原則となっています。

しかし、高額な清掃や修理の代金を退去時に請求されたなど、「現状回復」に関するトラブルも多く発生しています。

▼**現状回復のポイント**
 入居者には、退去時に内装や設備などの汚れや破損を当初の状態に戻す義務があります。しかし、完全に居前の状態に戻すことではありません。

①経年変化(年数の経過に伴い生じる損耗)や通常損耗(通常の生活に伴い生じる程度の損耗)は、当初の状態に戻す現状回復義務を負いません。
 ②不注意や故意(わざと)の破損は入居者負担で現状

回復義務がありますが次の入居者を確保するため設備のリフォームや交換などは、入居者が払う必要があります。

③トラブルを未然に防ぐため、契約時に負担する範囲や修繕費用などを双方で合意しておくことが大切です。入居時の状態を写真で撮っておくと証拠となります。

また、引っ越し事業者を選ぶときには、公益社団法人全日本トラック協会が認定した「引越安心マーク」の有無を参考に、引っ越し費用は複数の事業者の見積書と比較するとよいでしょう。



生活福祉相談センター
 (サンホールはっぴー内)
 ☎87・2112

図書館だより

鷹栖町図書室
☎87-2486
北野分室
☎87-5772

新刊情報
蔵書検索



図書室
HP



Face
book



2月の
イベント

16日(金)午後6時から
「音楽のある図書室」
25日(日)午前10時30分から
「おはなし会」
※いずれも鷹栖町図書室/申込不要

鷹栖町図書室 ■ はお休みです。 北野分室 ■ はお休みです。

2月/3月							2月/3月						
日	月	火	水	木	金	土	日	月	火	水	木	金	土
4	5	6	7	8	9	10	4	5	6	7	8	9	10
11	12	13	14	15	16	17	11	12	13	14	15	16	17
18	19	20	21	22	23	24	18	19	20	21	22	23	24
25	26	27	28	29 ^{3/}	1	2	25	26	27	28	29 ^{3/}	1	2
3	4	5	6	7	8	9	3	4	5	6	7	8	9

≪2月の月末整理日は29日(木)です≫

※年に1度の蔵書整理のため、3/5~8は鷹栖が休室となります。

●開室時間
火~木 10:00~18:00
金 10:00~19:00
土日祝 9:30~17:00

●開室時間
火~金 10:00~18:00
土日祝 9:30~17:00

1月13日(土)におはなしのへやで上映会が行われました。冬休み最後の週末とあって、25人が参加してくれました。最後に「おれたち、ともだち! シリーズ」の絵本を紹介すると、借りていってくるともだちがたくさんいました。

図書室本棚リレー

毎月、薦めてくださる皆さまの、それぞれの「好き」を反映した、様々なジャンルの本をご紹介いただき、好評をいただいております。図書室入ってすぐの所に展示しています! 図書は貸出OKですのでぜひ借りてみてください。



1月の本棚リレーは松下久志(音次郎)さんでした!

冬のおたのしみ会【映画上映会】 「おれたち、ともだち! シリーズ」



新しく入った本

【鷹栖】『椿の恋文』小川糸 / 『福音列車』川越宗一 / 『星を編む』尻良ゆう / 『三万年後に朝食を』浅生鴨 / 『デウスの城』伊藤潤 / 『こちら空港警察』中山七里 / 『ともぐい』河崎秋子 / 『TikTok完全マニュアル』桑名由美 / 『安いニッポンからワーホリ!』上阪徹 / 『遠距離介護の幸せなカタチ』柴田理恵 / 『資料デザインの魔法』堀裕紀 / 『M-1ははじめました。』谷良一 / 『どんなくるまにのるでしょう?』鈴木まもる / 『ごちそうごよみ』谷山彩子 / 『大ピンチずかん2』鈴木のりたけ / 『にやははな毎日』廣嶋玲子ほか
 【北野】『黒い絵』原田マハ / 『夜明けのはざま』町田そのこ / 『ツミデミック』一穂ミチ / 『月ぞ流るる』澤田瞳子 / 『平家物語』林真理子 / 『甘くない湖水』ジュリア・カミニート / 『スマホ脳と運動脳』高橋英彦 / 『笠置シヅ子信念の人生』柏耕一 / 『乳がん「手術後」の不安をなくす新しい生活術』大野真司 / 『緑茶はすごい!』中村順行 / 『まっくらぼん』ながしまひろみ / 『ふゆのあとにははるがきます』あべ弘士 / 『ハヤタケ先生の魚食大百科』早武忠利 / 『10歳からのデータリテラシー』本丸諒 / 『物のカタチ図鑑』講談社編 ほか

地区文化祭開催のお知らせ 参加、観覧、お待ちしております!

北野地区
 2/10(土) 子どもも大人も
 雪中運動会 9:00受付
 スノーモービルランド 11:00~正午
 おもちゃくじ出店 11:00~13:00
 2/11(日)
 芸能発表会 9:00~12:30
 抽選会あり
 ※作品展示は2/8(木)~10(土)正午まで
会場・問合せ 北野地区住民センター ☎87-4772

北成地区
 2/11(日)
 芸能発表会 10:00~
 舞踊、吹奏楽、カラオケなど
 抽選会あり
会場・問合せ
 北成地区住民センター
 ☎87-2876

北斗地区
 2/12(月祝)
 芸能発表会 10:00~
 舞踊、ダンス、カラオケなど
 抽選会あり
会場・問合せ
 北斗地区住民センター
 ☎87-2755

鷹栖地区たかす誕生まつりは2/3、4に、
 中央地区文化祭は2/4に開催されました。



さな
須見 桜奈 ちゃん
 女の子★隆さん・実優さんの子
 絵本がとっても大好きで、いつも「読んで〜」とおねだりします。

令和5年2月8日生まれ



あおい
浅野 碧 ちゃん
 女の子★祥平さん・加織さんの子
 好奇心旺盛でよく笑い、ヨーグルトと絵本が大好きなヤンチャGirlです♡

令和5年2月22日生まれ



ゆの
池井 唯乃 ちゃん
 女の子★快斗さん・咲季さんの子
 食べることに大好き！何でも食べます！

令和5年2月1日生まれ

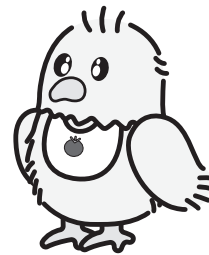

四季の里だより2月号

農産加工センター 四季の里de加工しよう

TEL・FAX/87-3838
 メール/shikinosato@potato.ne.jp
 開館/午前9時～午後4時30分
 休館/月・火・祝日の翌日

① 小籠包加工体験

申込締切
 2月10日(土)

市販の皮を使って小籠包を30個作り、急速冷凍機で冷凍してから持ち帰ります。

【日時】2月17日(土)
 午後1時半～3時半
 【定員】8名
 【参加費】700円



② 豆腐&豆乳アイス加工体験

申込締切
 2月16日(金)

大豆から豆乳を作って、豆腐とアイスを作ります。4丁の豆腐と110mlのカップに5個の豆乳アイスを作ります。

【日時】2月25日(日)
 午前9時～正午
 【定員】5名
 【参加費】800円

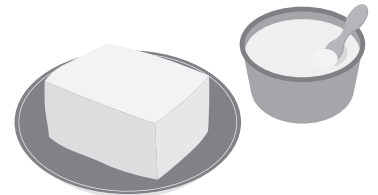

③ 桜もち風デザート加工体験

申込締切
 2月24日(土)

道明寺粉と白あんを使って、春をイメージした口当たりの軽い桜もち風のムースを5個作ります。

【日時】3月2日(土)
 午前10時～正午
 【定員】4名
 【参加費】700円



④ 生キャラメル加工体験

申込締切
 3月3日(日)

銅鍋をつかって生キャラメルを作ります。火加減が難しい生キャラメル作りですが、一緒にチャレンジしてみませんか？

【日時】3月10日(日)
 午前10時～正午
 【定員】5名
 【参加費】600円

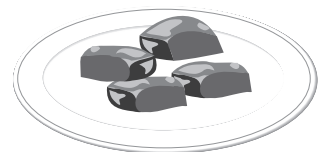

ご不明な点があればお問合せください！
 ☎0166-87-3838 四季の里

四季の里
 町ホームページ



- ・総務課 ☎87-2111
- ・町民課 ☎74-3083
- ・まちづくり推進課 ☎74-3831
- ・会計課 ☎74-3282
- ・税務課 ☎74-3108
- ・健康福祉課 ☎87-2112
- ・産業振興課 ☎74-3582
- ・建設水道課 ☎74-3312
- ・教育委員会教育課 ☎87-2028
- ・農業委員会 ☎74-3628
- ・議会事務局 ☎74-3660

みんなの保健だより

脳梗塞・脳出血を 予防しましょう！



■ 脳梗塞・脳出血の原因は？

最大の原因は高血圧です。
高血圧が完全に予防できれば、日本人の脳卒中は約半分に減るともいわれています。
その他、糖尿病、脂質異常症、喫煙、不整脈(心房細動)などがあります。



■ 予防のポイント

多くの場合、生活習慣病が要因です。
生活習慣病が重症化する前にコントロールできれば、脳梗塞・脳出血の予防にもつながります。

① 特定健診を受診しましょう

特定健診で生活習慣病や心電図の状況を確認しましょう。健診で医療機関受診を勧められた場合は、自覚症状がなくても医療機関を受診することが大切です。

② 血圧をコントロールしましょう

血圧が高いほどリスクは高まります。普段から血圧を測り、140/90以上の場合、放置せず医療機関に相談しましょう。また、血圧が高くなる前から、減塩を心掛けましょう。

③ 糖尿病、脂質異常症をコントロールしましょう

血糖値やコレステロール、中性脂肪が高い場合、リスクが高まるのでコントロールしましょう。

④ 卒(禁)煙しましょう

喫煙は、動脈硬化を促進させます。5～10年の禁煙で、リスクが低下するといわれています。

⑤ 心房細動を見逃さないで

心房細動は見逃してはいけない不整脈です。心房細動があると、重症な脳梗塞につながる場合があります。心電図検査で心房細動があったら、早めに医療機関を受診しましょう。

■ 脳梗塞・脳出血など脳卒中の代表的な症状

- このような症状が出現した場合は、様子を見ず、救急車を呼んで医療機関を受診しましょう。
- ・片方の手足が動かなくなったり、しびれる
- ・顔の半分が動かなくなったり、しびれる
- ・ろれつがまわらなくなったり、言葉をうまく発することができない

～冬期間のごみ出しに関するお願い～

① ごみステーションの除雪にご協力お願いします

町内会等でいつも綺麗に除雪等の管理をいただいているおかげで、スムーズな収集ができています。引き続きのご協力をお願いします。

② ごみは6時30分から8時30分の間に出してください

前日からのごみ出し等はお控えください。特に生ごみは中身が凍結して収集に時間がかかりますのでご注意ください。

③ 収集が遅くなることがありますのでご理解をお願いします

降雪や道路状況により、いつもより収集に時間がかかることがあります。迅速な収集に努めていますがご理解をお願いします。

広報12月号で生ごみバケツの底に新聞を敷くことをお願いし、多くの方に協力いただき、感謝しています。引き続きお願いします。

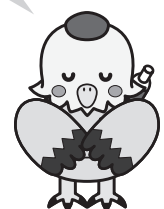



内容 日時 所会場 対象 定員 料金 申込み 詳細 電話番号 締め切り その他

認知症予防教室・介護予防教室の参加者を募集中

募集

日常生活に支障がある方や物忘れを感じている方には大変役に立ち、認知症を防ぎ寝たきりを防ぐことを目的とした「認知症予防教室」「介護予防教室」です。参加者は、①認知症になりたくない方②軽度認知障がい(MCI)の方③歩行が困難な方④車イスの方などです。

- 日 毎週月曜日 10:00～11:30
- 所 サンホールはびねす
- 料 無料
- 申 不要 直接会場にお越しください

雪中運動会

催し

北野名物！雪中運動会！今年も開催します。大人も子どももコミセンに大集合！雪の中で体を動かして、寒さを吹き飛ばしましょう。参加賞をご用意してお待ちしています。子どもに大人気の「スノーモービルランド」や、盆踊りでも好評だった「わくわくこどもくじ」も出店予定です。

- 日 2/10(土) 9:00受付
- 所 北野地区住民センター駐車場
- 詳 北野コミセン(佐藤・進藤)
- ☎ 87-4772

北の文化祭

催し

冬の風物詩「北の文化祭」！北野地区手づくりの心温まる文化祭を今年も開催します。楽しい芸能発表、素晴らしい作品展示をぜひご覧ください。お楽しみ抽選会もご用意してお待ちしています。

- 日 芸能発表会:2/11(日) 9:00～
文化作品展示:2/8(木)9:00～
2/10(土)12:00
- 所 北野地区住民センター大ホール
- 詳 北野コミセン(佐藤・進藤)
- ☎ 87-4772

社会教育セミナー

催し

「デジタル社会と私たちの暮らし」をテーマに、社会教育セミナーを開催します。

- 日 2/23(金祝)10:00～11:30
- 所 ふらっと
- 定 40名
- 料 無料
- 申 申込フォームまたは電話
- ☎ 87-2028

(教育課生涯学習係)



▲申込フォーム

コレカラ無料体験会「ストップ・ザ・骨粗鬆症」

催し

日 2/15(木)
内 ①9:30～11:30 骨密度測定
②10:00～10:30 健康講話「骨粗しょう症の運動療法」③9:30～11:30 骨粗しょう症栄養ブース④9:00～12:00 マシン体験会

- 所 フィットネス倶楽部コレカラ
- 対 40歳以上の町民 料 無料
- 申 不要(直接会場にお越しください)
- 詳 QRコード
- ☎ 76-5120



▲コレカラブログ

鷹栖小学校スクールバンド「響愛コンサート」

催し

3年生から6年生の部員18名で感謝の気持ちを込めて演奏します。ぜひ聴きにきてください。

- 日 2/25(日)
- 開場13:00 開演13:30
- 所 たかすメロディーホール
- 料 無料

鷹栖地区2月事業案内

お知らせ

2月の鷹栖地区地域事業のご案内です。
2/20(火)ふらっとストレッチ (講師:辰巳遼さん)
2/27(火)ふらっとひろば (押し花キャンドル)
2/29(木)ふらっとKITCHEN (ひな祭りのお料理)

- 対 鷹栖地区にお住まいの方優先
- 詳 町内会回覧版のふらっとGOだより
またはふらっとホームページ
- ☎ ふらっとGO 87-5390



▲ふらっとホームページ

ふらっと展示コーナー利用者募集

募集

鷹栖地区住民センター内「展示コーナー」の、第1期(4～6月)利用者を募集します。町内外を問わず、団体やサークル、個人、学校等が作品等の展示を行う場合にご利用いただけます。利用要項、利用申込方法をご覧のうえ、利用を希望される方は教育委員会までお申ください。ご不明な点等は、教育委員会へお気軽にお問い合わせください。

- ☎ 87-2028
- (教育課生涯学習係)



▲町ホームページ

孔雀草を読んで語ろう会

催し

議会だより「孔雀草」を見ながらお話しませんか？ミニゲームやコーヒーでリラックスしながら議会のことやまちのことについて話し合いたいよう。

- 日 2/14(水)14:30～16:00
- 所 北野地区住民センター
2階中会議室
- 詳 議会事務局
- ☎ 74-3660

日 Sun	月 Mon	火 Tue	水 Wed	木 Thu	金 Fri	土 Sat
はびねすバス利用者への町営バス無料利用日 はびねすバス利用者無料送迎バス運行日(A・B)	2/5 ●デコぼん茶屋(北野)	6 ●老人会送迎(親睦)	7 ●乳幼児健診	8 ●デコぼん茶屋(鷹栖)	9 ●老人会送迎(藤野)	10 ●北の文化祭(雪中運動会)
11 ●北の文化祭 ●北成地区文化祭	12 ●北斗地区文化祭	13 ●老人会送迎(七福・北成)	14 ●孔雀草を読んで語ろう会	15 ●コレカラ無料体験会「ストップ・ザ・骨粗鬆症」	16 ●音楽のある図書館 ●確定申告(~3/15)	17 ●小籠包加工体験(四季の里) ●たかスノーフェスティバル
18 ●町民文化祭(芸能発表) ●親子で楽しめる!たかスマイルフェスタ	19	20 ●老人会送迎(親交) ●ふらっとストレッチ	21	22	23 ●老人会送迎(北斗) ●社会教育セミナー	24
25 ●おはなし会(図書館) ●鷹栖小学校スクールバンド「響愛コンサート」 ●豆腐&豆乳アイス加工体験(四季の里) ●雪中ゲーム大会	26	27 ●老人会送迎(長寿) ●ふらっとひろば	28	29 ●ふらっと KITCHEN	3/1	2 ●桜もち風デザート加工体験(四季の里)
3	4	5	6	7	8	9

広報たかす

2

NO.869
令和6年
2月号

創刊 / 1949年(昭和24年)
発行日 / 2024年(令和6年)
2月5日

11月20日

発行者 / 鷹栖町編集 / まちづくり推進課
北海道十川郡鷹栖町南1条3丁目5番1号

【1月26日現在】

人口と世帯数

人	□	6,583人 (-7)
男		3,145人 (-4)
女		3,438人 (-3)
世帯数		3,104戸 (-5)

()内は前月比

1月中救急出動状況

急病	25件 (22人)
一般負傷	8件 (8人)
交通	0件 (0人)
その他	5件 (2人)
月合計	38件 (32人)
令和6年累計	38件 (32人)

※1/1~1/26 ()内は搬送人員

編集後記
令和6年になり、1カ月が経ちました。皆さんは充実した新年を過ごすことができました。私は、1月20日に公演した劇団isonoへ出演させていただき、とても良い経験をさせていただきました。多くの方に見ていただき、たくさんの方のメッセージをいただきました。この場をお借りして、改めて感謝申し上げます。本当にありがとうございました。(鈴)

~窓口から~



こんにちは、よろしくね

氏名

北野東 鈴木 敦翔ちゃん 淳也さん・綾さん
 ハーモニイ 川村 侑愛ちゃん 真人さん・詩織さん
 36区 三上 鳳弥ちゃん 竜さん・唯さん

おくりやみ申し上げます

氏名

年齢

2区 山田 よし子さん 85歳
 北野東 長門石 民子さん 76歳
 北野西 伊賀 充さん 87歳
 13区 舟根 政市さん 91歳
 鷹栖南 寺本 一博さん 86歳
 鷹栖南 山田 美喜男さん 87歳
 25区 森脇 陽子さん 89歳
 第27 木村 幸さん 64歳
 36区 山田 悟さん 90歳
 大成 佐々木 秀樹さん 49歳
 瑞穂 松田 正義さん 93歳
 鷹栖南 門木 美津江さん 88歳

あたたかい心
ありがとうございます

○社会福祉協議会へ
☆香典返しご寄付

- ・石崎 正幸さん
- ・舟根 和子さん
- ・森脇 謙一郎さん
- ・山田 博幸さん
- ・佐藤 勝典さん

ご結婚おめでとうございます

新郎・新婦

シンフォニー 谷 和哉さん・旭川市 宮崎 真衣さん

次号は3月5日(火)発行です

<表紙>ふらっとひろば お正月遊びの様子