

みんな 笑顔で あったかす 

広
報

たかす

12

2012.DECEMBER
No.735

今月の1枚

とってもかわいい
おひめさま♡

.....
鷹栖保育園お遊戯会
(11月3日)



特集

朝の1分で健康な体に変身!
～体重を測ってメモするお手軽健康法～

◀11月10日には、『門馬瑠依ジャズライブ』のギタリストとして演奏。町内でのライブは初めてでしたが、その見事な演奏で観客を魅了しました。



ギタリスト

吉田よしだ達庵たつあんさん

町内でギター教室を開講。ギターの面白さ、魅力を伝えるとともに、自らもジャズギタリストとして、ステージに立ち活躍している。

今回は、町内でギター教室を開講している吉田達庵さんをご紹介します。吉田さんは指導のみならず、自らもジャズギタリストとして活動し、音楽の素晴らしさを伝えていきます。

子どものころは旭川市に住んでいた吉田さん。ギターを始めたのは中学2年生の時。世界的な大スターであるザ・ビートルズに憧れを持ったのがきっかけだそうです。

東京の大学に進学し、音楽サークルに入会。そこでジャズに出会い、その魅力に引き込まれました。「決まった形のないジャズという音楽に出会い、新たな世界が広がりました」と、その衝撃は今でも忘れられないそうです。

大学卒業後はひたすらギターの練習に励み、腕を磨くため、「3年間毎日練習していました。セッションをしたり、大学のサークルに行ったり、とにかくギターを弾いていました」。3年間努力を積み重ねてきた

日々が、吉田さんの音楽の原点になっているそうです。

着実に力をつけてきた吉田さんは、プロのギタリストに弟子入りして技術を学び、各地のステージにも呼ばれるようになり、活動の場も広がってきました。

しかし、音楽の世界はとても厳しいもの。吉田さんは30歳を前に大きな壁にぶつかり、音楽の道を離れてしまいます。

6年ほど音楽から離れていた吉田さん。ある時、知人にギタースタールの講師を頼まれたことが大きな転機となります。講師を引き受け、指導をしてみると「思っていたより講師は楽しく、こういった道もいいかもしれないと思いました」と、再び音楽の世界に戻ることとなります。

吉田さんは、音楽を離れた期間があったことで、音楽の楽しさを改めて実感したとのこと。「演奏していない時に、音楽を客観的に見れました。音楽に対する

目次

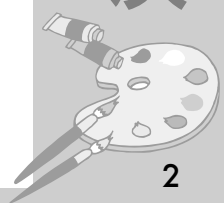

2 匠の道
吉田達庵さん

4 朝の1分で健康な体に変身!
特集

6 副町長、教育長
就任のごあいさつ

7 鷹栖町振興補助金を
「活用ください」

8 水道のトラブルにご注意

10 広報マンが行く!

11 あったかスマイル♪

12 鷹栖町人事行政の運営
等の状況を公表します

16 今月のお知らせ
それいけ! あったかすく
消防ミニ通信
すくすくアイドル
窓口から
人の動き
いきいきわいわいカレンダー

匠の道匠



視点も変わりました」と吉田さん。演奏者ではなく、聞き手として音楽について考えられたことが大きかったそうです。

以来、関東を中心に活動していた吉田さんは、平成21年に鷹栖町へ移り住み、現在のギター教室を開講されました。近郊地域では、ジャズを指導している人が少なく、現在は町外からも多くの方が通われているそうです。

ギターの楽しさや魅力を伝え、新たなギタリストを育てることを軸に活動している吉田さん。その傍ら、自らもステージに立ち、音楽の素晴らしさを伝えていきます。

生まれ育った北海道に戻り感じたことは、地元を思うことの大切さだそうです。「生まれ育ったところでは、地に足がついている感覚が強くあり、音楽活動もより面白く感じるようになりまし」と地元のパワーを感じるそうです。

そんな吉田さんは、自分

にできることを見つけ、音楽を通して地元を盛り上げていきたい気持ちを持っていきます。「地元を一番盛り上げることができるとは、やっぱり地元の人たち」。同じ思いを持つ人たちとともに、地元が元気になる活動をしていきたいと目標を抱いています。

20年以上にわたり、音楽の世界に携わってきた吉田さん。長年続けてきたことで得たもの、続けてこなければ見つけられなかったことも多くあります。「素直にギターをやってみて、面白そうと思っている人にはぜひ体験してほしいです。ギターの楽しさを知れば、自分にとって新たな世界が見えてくるはず。少しでもその手助けをできたら嬉しいですよ」と話してくれました。

人に感動、勇気、希望を与えてくれる「音楽」。挫折を経験しながらも、人々に音楽の素晴らしさを伝える、ギターの『匠』である吉田さん。音楽への熱い思

いを持って奏でるギターの音色に、きつと皆さんも魅了されることでしょう。また、興味を持たれた方は、ギターの世界に挑戦してみませんか。

よしだ たつあんさん

(北野西3条1丁目)

町内で吉田ギター教室を開講。ジャンルを問わずギターの楽しさを伝えながら、新たなギタリストの育成に励む。また、ジャズギタリストとして各種ステージで活躍。本名・吉田達也。49歳。

◆ギター教室の詳細はホームページをご覧ください。「鷹栖 吉田ギター教室」で検索を。



体重を量って
X手軽健康法
お手軽健康法

わずか

朝の1分で健康な体に変身！

生涯元氣課生涯元氣係
☎ 87-2112



「最近太りぎみで減量したい」「健康診断で指摘された項目を改善したい」。そんな悩みを持つ皆さんにぜひ試していただきたいのが、体重を量ってメモするだけのお手軽健康法です。

町民の方にも体験してもらい、効果的に健康づくりに取り組めたという意見を多くいただきました。皆さんも、このお手軽健康法で健康づくりの一步を踏み出してみませんか。



どんな健康法なの？

毎朝決まった時間に体重、体脂肪などを量り、メモするだけのお手軽健康法。1分足らずのささいなことですが、毎日続けることで、何が体重増加の原因なのか自分自身で気付くことにつながります。

記録することで体重の変化も実感しやすく、健康づくりへの意欲につながります。そして、「体重が減った」「健康な体を維持できている」といった充実感により、不思議と食欲などの誘惑にも負けない意識の変化が生まれます。このように充実感を感じること、決して無理なく、健康づくりを続けていくことができるのです。



紹介者の毛利氏は1年半で16kg減！

この健康法の紹介者は、健康管理士の毛利明雄さん。昨年11月4日には、サンホールはびねすで講演会も行いました。

毛利さんはこの健康法に取り組むことで、食事や運動習慣を自発的に見直すことができ、開始から1年半で16kgの減量に成功。あらゆる健康診断の数値は基準値以下まで下がり、さらには動脈硬化も改善されました。

心身に起こる様々な変化の喜びを実感しながら、現在も楽しく取り組んでいるそうです。



▶減量前のズボンを履くとウエストが大きく余る毛利さん



町民の皆さんにも実際に体験を！

この健康法を町民の皆さんにも実践してもらいたいと、体験モニターを募集。11人(30〜80代の男女)に協力いただき、4カ月間取り組んでもらいました。毎朝、体重・体脂肪を量ってメモすることだけをお願いし、食事内容や運動の改善は指示せず、皆さんの自主的な取り組みにお任せしました。

《結果》

11人中8人が体重減！
1kg以上増えた人はゼロ

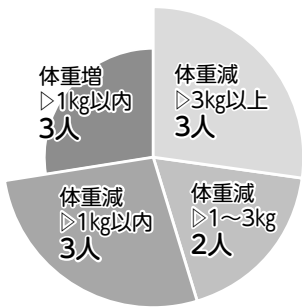

その結果、開始時と終了時の体重を比較すると、グラフ①のように8人の方が体重減となりました。ほかの3人は体重増になったものの、1kg以内におさまっています。標準範囲内といわれる体重でスタートされた方もいるので、全員が大きく減量するという結果ではありませんでしたが、自身で減量または体重が増えないようにコントロールすることに、一定の効果があったと言えます。



実施後のアンケート結果より

数値が下がると

充実感が

11人中10人の方が、数値が下がって『嬉しい』と感じるときがあったそうです。記録することで得られる『充実感』が、健康づくりをやってみようという意欲につながる事が分かりました。

★自然と食生活に変化が

なんと11人全員が、「記録をはじめから食事の内容が変化した、意識した」と回答。食事の量を減らしたり、野菜を多く摂ることを心がけたりなど、数値の変化を毎日見ると自然と食生活に目が向いていくようです。



★運動に取り組む

きっかけに

7人の方が、運動にも意欲的に取り組まれたそうです。他の方も、運動が大切だと意識する機会になったと回答いただきました。



★健康づくりの

スタートに最適!

この健康法が、「健康のために行動や意識を変えるきっかけになる」と、11人全員の方が回答。「これからも続ける」「習慣になった」など、手軽な方法なのでどんな方にもオススメできるとの感想を、多くの方からいただきました。特に「体重を落としたいがきっかけを探している」という方には、最適の方法のようです。

体験談をお聞きしました!

8kgの減量に成功した濱岡さんの場合

健康診断の数値を見て何とかしたいな思っていた濱岡さん。そんなとき、健康

食事は…炭水化物に注意!

はじめに野菜、おかずから食べるように気をつけ、夕食は特に少なめにするようにしました。

気持ちは…気負いすぎない!

お昼は好きなものを食べることも結構ありました。気を張り過ぎずに取り組むことが大事だと思います。

運動は…こまめに継続!

朝、昼、夜と、家で出来るトランポリンを続けました。また、筋力トレーニングにも取り組みました。



濱岡 隆一さん
(北野東5条3丁目)

「この取り組みをきっかけに健康について考えるようになりました。体重が減っていくのがグラフで見て取れるので、それが喜びにもつながり、励みにもなりました!」

づくりのきっかけにと、このお手軽健康法を体験していただきました。目標があったので、毎日の記録も無理なく継続できそうです。大成功のポイントを伺いました。

町民の方に体験していただいた時に活用した体重記録用のグラフ表を、鷹栖町ホームページから印刷し活用することができます。

① トップページ中段にある『予防接種と健康相談について』の項目をクリック

② 『体重記録用グラフ』をクリックすると表が出ます。

また、高機能体組成計の無料貸し出しも行いますので、生涯元氣課へお問い合わせください。

皆さんの中には、特定健診などの数値が気になり、健康づくりを始めたかと思っけていても、なかなか取り組めていない方もいるはず。健康づくりへの一歩を踏み出すきっかけとして、ぜひ取り組んでみてはいかがでしょうか。

【お問い合わせ】
生涯元氣課 生涯元氣係
☎ 87-2112

就任のごあいさつ

11月8日の町議会臨時会において副町長に八尾谷仁氏（前産業振興課長）が、同日の町教育委員会で教育長に宝田庄十郎氏（前生涯元気課長）が選任されました。



鷹栖町副町長
八尾谷 仁

このたび、11月13日付けで副町長を務めさせていただくことになりました。微力ではありませんが、町長を補佐し町政の円滑な運営に努めてまいり所存です。社会情勢が日々変動し、混乱する中ではありますが、ふるさと鷹栖を創り上げていただいた先達への感謝の気持ちを忘れず、今日的課題に対応し、誇りをもって未来の世代に引き継いで行くことが私たちの責任であると考えます。

職員一同と力を合わせて、明日への希望を持ってまちづくりを前進させていきたいと考えていますので、皆さまのご指導、ご支援を賜りますようお願い申し上げます。



鷹栖町教育委員会教育長
宝田 庄十郎

このたび、11月9日をもって教育長に就任いたしました。もとより、その器ではございませんが、与えられました使命の重さを常に感じつつ、これまで培ってきた鷹栖町の教育を大切に、時代の変化に対応しながら、子どもたちが安心して学習できる環境の充実に努めてまいりたいと思います。

今後とも、前教育長同様に皆さまの格別なるご指導・ご鞭撻を賜りますようお願い申し上げます。就任のごあいさつといたします。

退任のごあいさつ

このたび、11月12日の任期満了により、鷹栖町副町長を退任しました。

顧みますと、昭和48年から鷹栖町役場職員として奉職以来、平成16年10月から教育長として、平成20年11月から副町長としての期間を含め、約40年の長きにわたり、多くの皆さまの厚情とご支援を賜り、微力ながらも鷹栖町のまちづくりのお手伝いをし、今日を迎えることができました。心から厚く感謝とお礼を申し上げます。

これからは、一町民として鷹栖町の発展を願い、いささかなりとも地域に貢献してまいりたいと考えておりますので、今後とも変わらぬご厚誼を賜りますようお願い申し上げます。

結びに、町民の皆さまのますますのご健勝と鷹栖町の限らない発展を心からご祈念申し上げます。退任のごあいさつといたします。



鷹栖町副町長
鹿野 正巳

【人事異動】11月19日付（ ）内は前職

- ▽町民税務課参事（税務担当・収納対策担当）
川合 範明（教育委員会教育課主幹）
- ▽福祉課長兼生涯元気課長 新田哲也（福祉課長）
- ▽生涯元気課保健師長兼保健推進係長兼生涯元気係長 南 結佳（生涯元気課保健師長兼保健推進係長）
- ▽産業振興課長 鷲下正彦（産業振興課農業振興係長）
- ▽産業振興課農業振興係長 山田貴士（産業振興課農業振興係主査）

鷹栖町振興補助金を「活用ください」

総務企画課企画係
☎87-2111

町では、町民の皆さんと行政が一緒に知恵と力を出し合い、地域における様々な課題解決に向けた自主的な活動を支援するための制度『鷹栖町振興補助金』を設けています。

補助金の対象となる事業は、地域の課題解決や活性化のために、町民が主体となつて取り組む事業であれば何でもかまいません。環境整備、スポーツ、文化活動など、身近なところから活用してみませんか。



高齢者と幼児との交流や異業種青年交流などで活用されています。



補助金には2つの種類

《協働のまちづくり

推進事業》

町民の皆さんの「こんなまちにしたい」という思いを実現するため、町民と行政が連携して取り組む事業を支援します。補助額は、事業の実施に直接必要な経費のうち4分の3です。

《自主活動支援事業》

町民の皆さんが主体となつて考え、取り組む「こんなことができたらいいな」という思いを支援します。事業の実施に直接必要な経費のうち2分の1を補助します。 ※一部対象外経費あり

補助金を活用しよう

◆手順①

「こんなまちにしたい」「こんなことができたらいいな」という思いがありましたら、どんなこと(事業)を、どのように行いたいのか具体的な内容をお考えください。

◆手順②

内容が具体化したら、実施したい事業に係る担当課にご相談ください。どのような内容で、どのくらい経費が必要なのか話し合います。

◇対象となる経費【例】

○謝金：講演会等の講師へのお礼

○印刷製本費：広報用ポスター、パンフレットなどの作成費用

○使用料：会議室や施設等の使用料、借上げ料等

○使用料：会議室や施設等の使用料、借上げ料等

◆手順③

補助金の申請手続きを行います。申請書と必要書類を準備し、総務企画課企画係にて申請を行ってください。

皆さんのまちづくりへの

思いを応援する振興補助金。住みよいまちづくりを進めていくためにも、ぜひご活用ください。

リサイクルで全国表彰 ● コンスA・M・G株式会社

旭実グループ(7線11号)の子会社であり、町内にリサイクル工場を所有するコンスA・M・G株式会社は、平成24年度リデュース・リユース・リサイクル推進協議会会長賞を受賞しました。

同賞は、リサイクル業に率先して取り組んでいる企業等におくられるもので、同社はガラスのリサイクル業務を実施しています。

旭実グループでは、18年前から廃棄物のリサイクル業務に取り組んでいます。さまざまな技術の研究、開発に努められており、橋井一実代表は「生活のうえでごみは出続けるもの。リサイクルはもちろん、エネルギー源として活用するなど、ごみの新たな活用方法を見つけたいことが必要です」と、廃棄物の再生利用促進の大切さを話してくれました。



▲表彰状を手にするコンスA・M・Gの岡野道弘常務取締役(左)と旭実グループの橋井一実代表(右)

水道のトラブルに「注意ください」



漏水は、給水管の劣化や付属機器の故障、破損が主な原因でおこります。

町では、通常に比べ著しく水道使用量が多くなったお宅には、電話や訪問により漏水の状況把握に努めています。

漏水をいち早く発見するには、普段からの点検が最も効果的です。皆さんも日ごろから点検作業を行うなどご協力をお願いします。

◆漏水の発見方法

～目と耳を使って～

- ① 普段の生活で次のような現象が見られたら、漏水している可能性があります。
- ② 水を使っていない時も水抜栓などから音がする
- ③ 水圧が下がり、水量が少なくなつた。
- ④ 給水管が埋設されている付近の地面が、常にじめじめしている

- ④ メーター器の数値が数日で大きく変わった
- ⑤ メーター器の流量を表示する所に漏水マークが点灯している（左図）

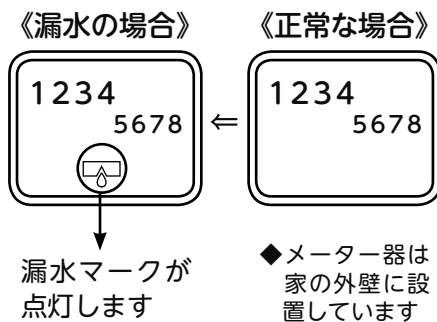

◆漏水を見つけたら

漏水かなと思つたら、すぐに町の水道指定業者にご相談ください。町内の指定業者は次の2社です。

- (株)齊藤工業所 87-2661
- (有)メディック市村 73-6061

※他の指定業者については役場へお問い合わせください。

◆修理は皆さんの負担に

配水管から分岐している給水管などの給水装置は、個人の財産です。漏水などで故障した場合、修理費用は原則として所有している皆さんの負担となります。給水装置は月日が経つにつれて老朽化し、漏水の原因にもなります。取り替えが必要になった時は、指定業者にご相談ください。

また、量水器ボックスを埋めない、車など重量のあるものを置かないなど、日ごろの維持管理にも注意してください。

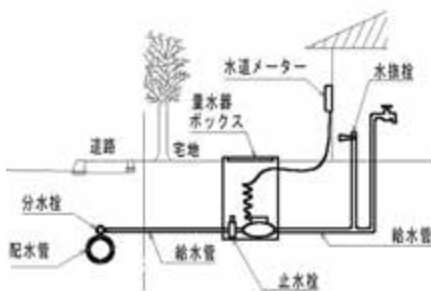

▲家の給水装置の配置図

水道管の凍結防止を

冷え込みも強まり、水道管や給湯設備の凍結によるトラブルが多発する時期です。

冷え込みの厳しい日には水落としをするなど、凍結防止に心がけましょう。

万が一、水道管が凍結してしまつたら、水道管にタオルや布をかぶせ、その上からゆっくりとぬるま湯をかけると、解消することができます。

急に熱湯をかけてしまうと水道管が破裂する恐れがありますので、適切な対処をお願いします。

給湯設備の凍結防止も心がけてください。なお、設備機器の水抜きは、機器等により異なりますので、購入店または水道指定業者にご相談ください。



長期間使用しないときは閉栓を

長期間留守にする場合などは、水道を使用しない時には、閉栓の手続をし、給水を止めていただくことをお勧めします。

閉栓の手続きは、電話等で事前に役場へ連絡して

ください（開栓時と同様、手数料はともに1,050円）。漏水事故防止のためにも、閉栓にご協力ください。

また、今後使用予定がない給水装置は、老朽による漏水の可能性が高まるので、指定業者に相談して早めの撤去をお願いします。

皆さんの生活に欠かすことができない水道。今後も安全に活用していただくため、日ごろの漏水点検、凍結防止を心がけるなど、皆さんのご協力をお願いします。

「お問い合わせ」建設水道課 87-2111



エビは世界中で食べられていて、オーストラリアでも人気があります。しかし、オーストラリアでのエビの漁獲量は少なく、輸入量が多いです。そのため、エビの価格は高いのです。

そんな中、オーストラリアの遺伝科学者のウェイン・ニップ氏はエビの研究を進め、価格を安くしようとしています。ニップ氏は、クイーンズランド州のサンシャインコースト大学の助教授を務め、もっと大きく、成長が早いエビの繁殖を目指しています。ニップ氏は牛や鳥、豚がもっと大きく育つように研究された知識、技術をエビに置き換えて、漁獲量を増やそうと計画しています。

繁殖の研究は、長年にわたって生かされている

畜産物と同様に、海産物にも応用されていくようです。

ニップ氏は「現在、オーストラリアでのエビの値段

は1kgあたり15ドル(約1,225円)だが、研究の知識、技術を生かして6ドル(約490円)まで値段を引き下げたい」と話していました。さらに「サイズや色、味などから良いエビだけを選んで繁殖させる」とも話しています。何世代にもわたって繁殖させると結果が出るそうです。

研究を進める理由は、価格を安くするためだけではありません。国際連合は、漁業をこのままの状況で続けると、2050年には資源不足になると注意をしています。

現在、エビは東南アジア、特にベトナムと中国からの輸入量が多いため、送料と輸入税を合わせると価格が高くなってしまいます。

この水産養殖を通じて、オーストラリアの食事に関する将来が安定されるといいと思います。



「わくわくチャレンジ合宿」アンケートより

9月17日〜21日に北斗地区住民センターで『わくわくチャレンジ合宿』が行われ、町内の小学5〜6年生15人が参加しました。実施後のアンケートでお寄せいただいたコメントを一部ご紹介します。

早寝早起きの習慣がついて良かったです。
(小学5年女子)

いろいろな経験をし、成長して帰ってくる子どもの姿に驚きました。
(参加児童の保護者)

子どもたちと一緒に食事したり会話をしたりと、とても楽しい日々でした。
(地域住民ボランティア)

地域の方とのふれあいや、子どもたちにとっても貴重な経験が多く、たくましく成長した5日間となりました。

メモリアルパークの改修工事が完了

高齢者や障がい者の方がメロディーホールを利用しやすいよう、入口手前の円形サークルの改修工事を実施しました。行事等がある時、歩行が困難な方などは、玄関前まで車両で入ることができるようになりました。また、歩行者の安全確保のため歩車道を分離しました。なお、入口付近に駐車スペースは設けておりませんので、送迎車両は既存の駐車場をご利用ください。(12月中旬使用開始予定)

▲メロディーホール玄関からの写真。円形サークルのでこぼこ解消され、歩行しやすくなりました。

鷹栖町HPにも「トピックス」を掲載しています。



このコーナーでは各行事の紹介とともに、広報担当者が取材を通じて感じたことを掲載します。

とってもしてき、な音楽祭



たかすの人による、たかすの人のための『第4回たかすてき音楽祭』が11月3日、たかすメモロディーホールで行われました。ホールの音響の素晴らしさを感じてもらおうと、ステージではマイクやスピーカーなどの音響機材は未使用。今年20組が出演し、ピアノのきれいな音色や温かみのある澄んだ歌声に、大きな拍手が送られました。町民のほか町内に通学、通勤している方が対象ですので、興味をお持ちの方は来年ぜひ参加してみてくださいいかがでしょうか。

親子の絆を深めるために



生活習慣の基盤である親子の関係を見直す講演会が10月30日、鷹栖地区住民センターで行われました。今回は、高橋美恵子氏(職業訓練シニアインストラクター)を講師に迎え、『見逃さないで子どものサイン』の演題で講演。子どもとのコミュニケーションのとり方について、「まずは、子どもの思いをしっかりと理解することが大切」など、様々な事例を交えながら、多くのアドバイスをいただきました。小中学生や幼児の保護者、教諭など79人が参加し、熱心に耳を傾けていました。

業訓練シニアインストラクター)を講師に迎え、『見逃さないで子どものサイン』の演題で講演。子どもとのコミュニケーションのとり方について、「まずは、子どもの思いをしっかりと理解することが大切」など、様々な事例を交えながら、多くのアドバイスをいただきました。小中学生や幼児の保護者、教諭など79人が参加し、熱心に耳を傾けていました。

ジャズの魅力、存分に

11月10日、鷹栖町出身のジャズボーカリスト門馬瑠依さんが、ふるさと鷹栖で初の凱旋ライブを開催しました。会場の北野地区住民センターには170人ほどが訪れ、美しい歌声に酔いしました。



関東を中心に、全国各地のライブ、イベントで活動している門馬さん。ボーカリストとして活動を始め10年目を迎えたこともあり、町民らの協力のもと今回のライブが実現しました。ライブでは十数曲を歌い上げ観客を魅了。観客からは割れんばかりの拍手が鳴り響き、一夜のジャズライブを楽しみました。

スポーツ少年の祭典



スポーツ少年団連絡協議会が主催する「スポチャンピック」が11月10日、町総合体育館で開催。町内のスポーツ少年団に所属している子どもたちなど、およそ100人が参加しました。毎年、スポーツ少年の祭典として親しまれているスポチャンピック。チーム対抗競技では、『リレー玉入れ』『しっぽ取り』『紙ヒコーキ飛ばし』の3種目を実施。子どもたちはチーム一丸となって、楽しく競技を行っていました。

ステージで輝く子どもたち



11月15日、『鷹栖町児童生徒音楽発表会』がたかすメロディーホールで開催され、子どもたちが素晴らしいステージを見せてくれました。

町内の各学校ごとに合唱や器楽演奏などを発表し、他の学校の良さを学ぶことで自らも成長してもらおうと開催されている同発表会。ホールでの演奏ということもあり、子どもたちは緊張した面持ちでしたが、日ごろの練習の成果を十分に発揮し、とっても輝いていました。

ふるさとへの寄付、絵本に



鷹栖町を応援してください。ふるさとサポーターに発行している「たかすサポーターズカード」。サイモンズカードを採用しており、

加盟店で提示いただくとポイントがたまり、有効期限が切れたポイントは町へと寄付され、子どもたちの図書購入費に活用されます。

今回、昨年の失効分およそ32,000ポイントが町へと寄付されました。また、(株)サイモンズからの寄付もいただき、250冊ほどの絵本を購入しました。

絵本は鷹栖・北野保育園で活用。子どもたちの豊かな感性を育むことにつながることでしょう。



北野小学校



鷹栖小学校



北野保育園



鷹栖保育園



このコーナーでは、子どもたちの笑顔や頑張っている姿を紹介していきます。

今月は、保育園お遊戯会と小学校学芸会の一コマ。子どもたちは元気いっぱいステージを披露してくれました。



⑥ 職員の期末・勤勉手当の状況 (平成24年4月1日)

区分	鷹栖町職員			国家公務員		
	期末手当	勤勉手当	計	期末手当	勤勉手当	計
6月	1.225月分	0.675月分	1.90月分	1.225月分	0.675月分	1.90月分
12月	1.375月分	0.675月分	2.05月分	1.375月分	0.675月分	2.05月分
計	2.6月分	1.35月分	3.95月分	2.6月分	1.35月分	3.95月分
加算措置	職務の段階、職務の級などによる加算措置があります。					

⑦ 職員の退職手当の状況 (平成24年4月1日)

区分	鷹栖町職員		国家公務員	
	自己都合	定年・勸奨	自己都合	定年・勸奨
勤続20年	23.50月分	30.55月分	23.50月分	30.55月分
勤続25年	33.50月分	41.34月分	33.50月分	41.34月分
勤続35年	47.50月分	59.28月分	47.50月分	59.28月分
最高限度額	59.28月分	59.28月分	59.28月分	59.28月分

⑧ 特別職・議員の報酬等の状況 (平成24年4月1日)

区分	給料(報酬)月額	期末手当			
		6月	12月	合計	
特別職	町長	680,000円	1.90月分	2.05月分	3.95月分
	副町長	570,000円			
	教育長	540,000円			
議員	議長	250,000円			
	副議長	190,000円			
	常任委員長	175,000円			
	議員	165,000円			

3. 職員の勤務時間その他の勤務条件

① 勤務時間及び休憩時間の状況 (平成23年度)

1週間の勤務時間	勤務時間の割振り			
	始業	終業	休憩時間	休日
38時間45分	8:30	17:15	12:00~13:00	土曜日および日曜日

※保育園やメロディホールなど、本庁以外の勤務場所では、これと異なる勤務形態の場合があります。

② 年次有給休暇の取得状況 (平成23年1月1日~平成23年12月31日)

総付与日数	総使用日数	全対象職員数	平均使用日数
3,236日	642.1日	82人	7.8日

4. 職員の分限および懲戒処分の状況

① 分限処分の人数 (平成23年度)

処分事由	降任	免職	休職	計
勤務実績が良くない場合				0
心身の故障の場合			3	3
職に必要な適格性を欠く場合				0
職制、定数改廃、予算減少により過員を生じた場合				0

② 懲戒処分の件数 (平成23年度)

処分事由	戒告	減給	停職	計
法令に違反した場合				0
職務上の業務に違反した場合				0
全体の奉仕者たるにふさわしくない非行のあった場合				0

5. 職員の服務の状況 (平成23年度)

職務専念義務免除の人数 (延べ人数) 70人

営利企業等の従事許可の人数 (延べ人数) 4人

※職務専念義務免除には特定健診受診を含む。

※営利企業等の従事許可：消防団入団職員

6. 職員の研修および勤務成績の評定の状況

① 職員研修の状況 (平成23年度)

研修区分	受講者数	研修内容
町単独研修	101人	自主研修、職場内講演等
研修所等研修	28人	研修センター、町村会研修等
各種専門研修	18人	法務研修、土曜講座等

7. 職員の福祉および利益の保護の状況

① 健康診断の状況 (平成23年度)

種類	対象者	受診者
人間ドック	63人	61人
職員検診	33人	33人

② 公務災害補償の状況 (平成23年度)

加入団体	災害件数
地方公務員災害補償基金	2

③ 公務災害及び通勤災害の認定件数 (平成23年度) 2件

④ 公平委員会の状況

区分	件数
勤務条件に関する措置の要求	0
不利益処分に関する不服申立	0

⑤ 福利厚生事業の負担金の状況 (平成23年度)

北海道市町村職員福祉協会負担金 260,153円

(特別会計、企業会計、準職員を含む) 98人

鷹栖町人事行政の 運営等の状況を公表します

平成18年3月に制定された「鷹栖町人事行政の運営等の状況の公表に関する条例」に基づき、町職員の給与の状況や勤務条件、分限や懲戒処分などの状況について、町民の皆さんに広く公表します。

1. 職員の任免および職員数に関する状況

① 職員の採用および退職に関する状況

新規採用の状況

	平成23年度	平成24年度
一般行政職	3人	6人

退職の状況（平成23年度）

区分	定年退職	勸奨退職	その他					合計
			普通退職	分限退職	懲戒退職	失職	死亡退職	
一般職	4人		3人					7人

職員数の状況（各年4月1日現在）

区 分 部 門	職員数		対前年 増減比	
	平成23年度	平成24年度		
一般行政	議 会	2人	2人	0
	総 務	22人	20人	△2
	税 務	5人	5人	0
	民 生	17人	18人	1
	衛 生	9人	9人	0
	農林水産	12人	13人	1
	商 工	2人	2人	0
	土 木	9人	9人	0
小 計	78人	78人	0	
特別	教 育	12人	11人	△1
企業 会計	水 道	2人	2人	0
	下 水 道	1人	1人	0
	そ の 他	3人	3人	0
	小 計	6人	6人	0
合 計	96人	95人	△1	

※教育長、職員、準職員を含む



2. 職員の給与の状況

① 人件費の状況（平成23年度の地方財政状況調査）

住民基本台帳人口（平成24年3月31日）7,396人（単位：千円）

歳出額	実質収支	人件費	人件費率
4,901,562	103,201	764,890	15.6%

※人件費は、議会議員や非常勤特別職の報酬、町長などの特別職給与及び職員給与・退職手当組合負担金などが含まれます。

② 職員給与の状況（平成24年度 普通会計）

（単位：千円）

職員数 (A)	給与費				一人当り 給与費 (B) / (A)
	給料	職員 手当	期末 勤勉 手当	計 (B)	
89人	313,093	64,335	113,571	490,999	5,516

※給 与 費：当初予算額。特別職の給与及び公営事業会計、退職手当組合負担金は含まれません。

※職員手当：扶養手当、住居手当、管理職手当、寒冷地手当、時間外手当などが含まれます。

③ 職員の平均年齢、平均給料月額及び平均給与月額の状況（平成24年4月1日）

区 分	平均年齢	平均給料月額	平均給与月額
一般行政職	38.8歳	291,398円	351,372円

※平均給与月額：給料のほか、扶養手当、住居手当、管理職手当、時間外手当、通勤手当などが含まれます。

④ 職員の初任給の状況（平成24年4月1日）

鷹栖町職員			
区 分		初任給	採用2年後
一 般 行政職	高校卒	140,100円	148,500円
	大学卒	172,200円	184,200円
国家公務員			
区 分		初任給	採用2年後
一 般 行政職	高校卒	140,100円	148,500円
	大学卒	172,200円	184,200円

⑤ 職員の経験年数別・学歴別平均給料月額の状況

（平成24年4月1日）

経験年数区分		10年以上 15年未満	15年以上 20年未満	20年以上 25年未満
一 般 行政職	高校卒	230,500円	274,800円	324,100円
	大学卒	264,200円	295,500円	356,100円

※経験年数：卒業後直ちに採用され、引き続き勤務している場合の年数

快適な冬を過ごすために！

◆除雪作業にご協力を

除雪作業は、10cm程度の降雪量（午前2時の状況）を基準に出動し、皆さんが通勤・通学する前の午前7時頃までに終了することを目標に行っています。

大雪が降ると、除雪作業に時間を要し、除雪車の騒音や警告音等でご迷惑をお掛けすることがあります。

また、日中は交通量や歩行者も増加することから、安全確保のため市街地内の除雪作業は控えています。

早朝の降雪状況や道路事情により、除雪の程度や道路幅などに変化が生じます。皆さんのご理解・ご協力をお願いします。



「除雪を円滑に進めるために」

道路を除雪する際の課題として『路上駐車があること』『宅地内の雪が道路に出されること』の2点あげられます。

これらは除雪作業に時間がかかるうえ、道路幅が狭くなり交通事故の原因にもなります。安全確保のためにも、路上駐車や宅地内の雪を道路に出さないよう、ご協力ください。

◆落雪事故に注意を

雪のシーズンは、屋根からの落雪による事故が心配されます。屋根雪の状況を日頃から確認し、早めに降ろすよう心がけましょう。

道路への落雪により事故の原因にもなりますので、雪止め対策などの措置をお願いします。

道路に落雪があった場合、事故が無いかを早急に確かめるとともに、交通の支障とならないよう速やかに雪

を処理してください。

歩行者の方も、屋根の近くを通行するときは、落雪に十分注意してください。



◆ホームタンクの

油漏れ事故防止を

屋根からの落雪や宅地内の除雪作業などにより、ホームタンクの配管が損傷し油漏れ事故が発生することがあります。

事故防止のため、事前の保護対策と日ごろからの確認を行いまししょう。

道内では、毎年雪による事故が多発しています。事前に防止できることを普段から心がけ、快適な冬を過ごしましょう。

【建設水道課維持係】

☎87-2111

まちづくり懇談会を開催しませんか

町では、皆さんの声を聞き、身近な問題や将来に向けての希望など、皆さんと情報を共有し、ともに考え、ともに行動するまちづくりを進めていくため、町長との「まちづくり懇談会」を行っています。

懇談会は、町内会やサークルなど、各種団体での開催となります。希望される団体がありましたら、総務企画課広報情報係までご連絡ください。開催時期につきましては、町長の業務日程の都合がありますので、ご相談のうえ調整します。

【申込先・お問い合わせ】

総務企画課広報情報係
☎87-2111

後期高齢者医療制度への意見募集

北海道後期高齢者医療広域連合では、市町村と連携しながら処理をする事務について定めた「第2次広域計画」を策定します。

策定にあたり原案を公表し、広く住民の皆さんからのご意見を募集します。

▶募集期間

平成24年12月7日～平成25年1月7日

▶資料等の閲覧・配布

北海道後期高齢者医療広域連合ホームページに掲載するとともに、役場町民税務課医療年金係で閲覧・配布します。

【お問い合わせ】

北海道後期高齢者医療広域連合
☎011-290-5601
町民税務課医療年金係
☎87-2111

そよかぜ団地入居者募集中

高齢者や障がい者などを対象とした公営住宅「そよかぜ団地」の入居者を募集しています。

▶募集戸数

世帯用2戸（2LDK）

《バリアフリー、オール電化、緊急通報システム完備》

▶対象世帯

▷高齢者の方（60歳以上）

▷障がい者（身体・知的・精神）の方

▶申込締切 12月21日（金）

入居を希望される方は、サンホールはびねすにある申込用紙に必要事項を記入して提出してください。収入等により、家賃等の費用が異なりますので、詳しくはお問い合わせください。

【お問い合わせ】

福祉課介護保険係 ☎87-2112

法定調書の提出について

町民税務課税務係

給与等を支払っている事業所は、平成24年分の法定調書を、次のとおり提出してください。

法定調書	提出先
<ul style="list-style-type: none"> 法定調書合計表 給与所得等の源泉徴収票 その他の法定調書 	旭川中 税務署長
<ul style="list-style-type: none"> 給与支払報告書 (総括票・個人別明細書) 退職所得の特別徴収票 	受給者の 住所地の 市町村長

法定調書の作成・提出にあたっては、「給与所得の源泉徴収票等の法定調書の作成と提出の手引」をご覧ください。

【提出期限】

平成25年1月31日(木)

【お問い合わせ】

旭川中税務署

☎90-1451

町民税務課税務係

☎87-2111

建物の滅失申告について

町民税務課税務係

平成24年度に固定資産税が課税されている建物を、平成25年1月1日までに取り壊しなどで滅失した場合、申告することにより固定資産税が課税されなくなります。建物を滅失した場合は、町民税務課税務係で申告手続きをしてください。

【お問い合わせ】

町民税務課税務係

☎87-2111

第4回危険物取扱者試験
第4回消防設備士試験

上川中部消防組合鷹栖支署

▼試験日 各試験ともに

平成25年2月3日(日)

▼会場

各試験ともに旭川市(詳しくは受験票にて通知)

※各試験ともインターネット

トによる受験申請が可能です。詳しくは(助)消防試験研究センターのホームページをご覧ください。

【お問い合わせ】

上川中部消防組合鷹栖支署

☎87-2042

社会保険料控除
証明書の送付

町民税務課医療年金係

国民年金保険料について社会保険料控除の適用を受ける場合には、「領収書」または「社会保険料(国民年金保険料)控除証明書」の添付が義務付けられています。

平成24年中に国民年金保険料を納付された方には、控除証明書が11月または平成25年2月に送付されます。年末調整や確定申告の際には必要となりますので、大切に保管してください。

【控除証明書の専用ダイヤル】

☎0570-070-117

※050(一部)または0

70から始まる電話の場合、☎03-6700

1130へおかけください。

【お問い合わせ】

町民税務課医療年金係

☎87-2111

はたちのつどい 平成25年1月13日(日)

成人を迎えられる皆さん、おめでとうございます。新成人の方には、ご案内状を送付しています。ご案内状が12月14日(金)までに届いていない方や、町外に転出している方で「鷹栖町はたちのつどい」に参加を希望される方はご連絡ください。

▶会場 たかすメロディーホール

▶時間

- 11:00~受付
- 11:30~記念式典
- 12:00~記念撮影
- 12:20~記念事業

▶対象者

平成4年4月2日~平成5年4月1日生まれの方

【お問い合わせ】

教育委員会教育課社会教育係 ☎87-2028



ごみについて考えよう!



収集車は大活躍!

収集車が一日に走行する距離は、燃やせるごみの日で約120km、燃やせないごみの日で約70kmで、一年間では19,500kmにもなります。また、一日で収集する燃やせるごみの量は約6,000キログラム!量が多い日には、一日に3回も委託先の旭川市にごみを搬入しています。

【町民税務課環境衛生係】

それいけ! あったかすくん 8



利用していませんか 空き家はありませんか

総務企画課企画係

町では、町内にある空き家を有効活用するために空き家の情報提供を行い、鷹栖町への定住を促進することを目的とした『空き家バンク』を開設しています。

町内にある空き家の賃貸や売却を希望する所有者の方から物件情報の提供を受け、空き家バンクに情報を登録。その情報を、鷹栖町への居住を希望する方に提供しています。

町内に空き家を所有し、貸したい、売りたいと考えている方は、役場まで情報提供をお願いします。

【登録申込・お問い合わせ】

総務企画課企画係

☎ 87-2111

← 空き家バンクイメージ図

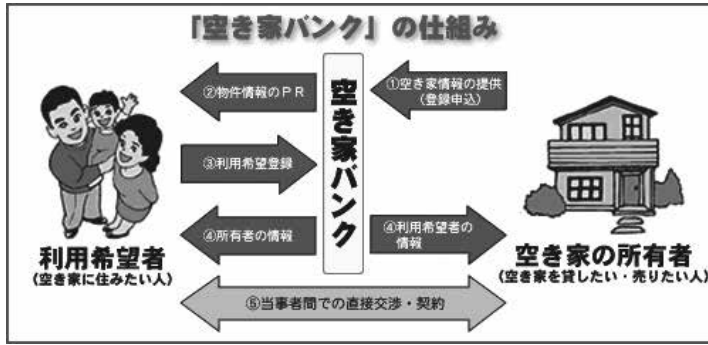

※町では、賃貸および売買の仲介は行いません。情報提供のみで、貸方・借方など相対での交渉となります。

生ごみバケツの『ふた』の色が変わります

町民税務課環境衛生係

生ごみバケツの仕様変更に伴い、『ふた』が緑色のものになります。

既存のふたの交換用在庫がなくなり次第、順次切り替えを行います。

※品質的には既存のものと同変わりありません。

歳末たすけあい運動

鷹栖町社会福祉協議会

「みんなで支え合うあったかい地域づくり」を合言葉に、今年も歳末たすけあい運動が行われます。

誰もが安心して暮らせるよう、ひとり暮らし高齢者や施設入居者など支援を必要とする方へ、温かいご協力をお願いします。

消防三通信

消すまでは
出ない行かない
離れない

◆ 上川中部消防組合防火パークゴルフ大会 ◆

10月20日(土)にグリーンリパークゴルフ場で、上川中部消防組合防火パークゴルフ大会が行われました。

当組合で初の試みであった今大会ですが、総勢55人と多くの方々に参加していただき、無事日程を終了することができました。今後、地域住民の方々に防火意識の一層の普及や地域間の交流を深めていただきます。



住宅用火災警報器を設置しましょう!

上川中部消防組合消防署鷹栖支署

● 火事・救急・救助は☎119 ● 防火の相談は☎87-2042 ●

窓口から

こんにちは、よろしく

氏名 両親
北野東 谷口美紅ちゃん 英 憲さん 知 美さん
鷹栖北 石田 滯ちゃん 善 嗣さん 奈々絵さん

ご結婚おめでとうございます

新郎 新婦
北野西 井上和哉さん 北野西 三上麻由さん
名寄市 川口 将さん 大成 高橋美奈さん

おくやみ申し上げます

	氏名	年齢
鷹栖北	石田 庄一さん	88歳
鷹栖南	木下 定治さん	82歳
北 央	由良 力ヤノさん	101歳
豊 央	松村 多田郎さん	81歳
大成	斉藤 力さん	79歳
38 区	西塔 チサさん	84歳
眞 正	谷 トミ子さん	85歳
北 門	佐々木 ヒデさん	84歳
8 区	村田 勇さん	92歳
有 明	川上 勝さん	70歳
第 27 共	石橋 鉄夫さん	78歳
和	永山 八ツさん	93歳

あたたかい心ありがとうございました

- 社会福祉協議会へ
☆香典返しご寄付
谷 塚さん 木下恵美子さん
石田フミ子さん 由良春一さん
斉藤國子さん 西塔一則さん
村田哲雄さん 佐々木久彰さん
永山喜長さん
 - ☆社会福祉事業として
NPO法人たかす社会福祉士事務所ばとん
 - 一般寄付として
内山 徳 義様 10万円
(子どもたちの学校図書購入費)
 - 鷹栖町ふるさとまちづくり
応援基金へ
☆次代のふるさとを担う
子どもたちの活動事業として
清水 伸 二様 1万円
長谷川 正様 1万円
匿名 3件
 - ☆豊かなふるさとの人々を育む
活動事業として
鷹栖第一中学校第28回
卒業生同期会 1万5千円
 - ☆その他町長が認める事業として
匿名 1件
- ※詳しくは町HPにて、寄附者の同意をいただいた項目を公表しています。

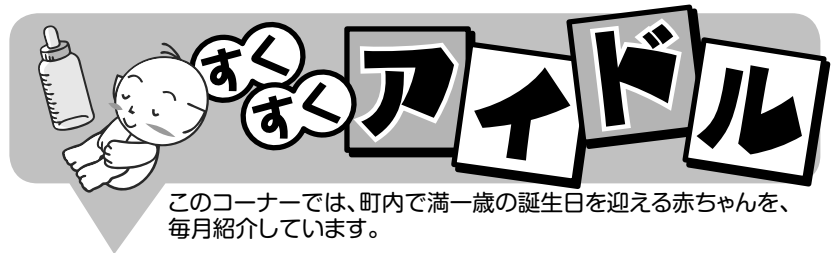

このコーナーでは、町内で満一歳の誕生日を迎える赤ちゃんを、毎月紹介しています。

こんにちはあ、れもんです♡
歩くの大好きどこへでも行け
ちゃうよ!!今は、ひいばあち
ゃんの車いすを点検するのが
マイブーム♪よろしくね。



たに ぐち れもん
谷口恋音ちゃん
平成23年12月31日生まれ
南1条2丁目 女の子
真・千春さんの子

議会を傍聴しませんか

鷹栖町議会 平成24年 第4回定例会開催のお知らせ

- ▶ **会期(予定)** 12月13日(木)~18日(火)
※うち15~17日は休会
- ▶ **開会時刻** 各日ともに午前9時30分から

会期・議事日程は12月7日開催
の議会運営委員会で正式に決定さ
れますので、その後新聞折込チラ
シにてお知らせします。

【お問い合わせ】
議会事務局 ☎87-2111



幼児とパパママ 水泳教室参加者募集

水中で親子のスキンシップを
図り、楽しく水に親しむことで、
幼児期に自然と水慣れができる
ことを目指します。経験豊富な
インストラクターが指導にあた
ります。

- ▶ **日**にち 平成25年1月19日~
毎週土曜日(全10回)
- ▶ **時**間 午前11時~正午
- ▶ **場**所 サンホールはびねす
プール
- ▶ **対**象 オムツが取れている3歳から
就学前までの幼児とその親
- ▶ **参**加費 教室1回の参加につき500円
の利用券を購入

【申し込み・お問い合わせ】
生涯元気課生涯元気係
☎87-2112

カンタン健康チェックで 血管・脳年齢を知ろう♪

町内会やサークルなど、団体
で集まる機会にあわせて、カン
タン健康チェックをしてみませ
んか。

脳年齢・血管年齢をゲーム感
覚で気軽に楽しく測定できる専
用の機械を、職員が持参し伺い
ます。次の期間で活動を予定さ
れている団体等がありましたら、
ぜひご検討ください。

- ▶ **期**間 12月7日(金)~17日(月)
- ▶ **対**象 町内で活動する団体
※電源を確保できることが条
件となります。

【申し込み・お問い合わせ】
生涯元気課生涯元気係
☎87-2112

年末年始の公共施設等案内、ごみ収集日程、町営バス運休については、折込チラシをご覧ください。

いきいきわいわいカレンダー

12月	6 ^水		
	7 ^金	お年寄り送迎日(親交老人会)、救命救急講習(9:00~12:00サンホールはびねす※要申込)	
	8 ^土		
	9 ^日		
	10 ^月		
	11 ^火	お年寄り送迎日(長寿老人会、藤野老人会)	
	12 ^水	血糖コントロール教室	
	13 ^木	第4回鷹栖町議会定例会(~18日※15~17日は休会)、こころの健康相談(9:30~11:00サンホールはびねす※予約制)	
	14 ^金	お年寄り送迎日(銀星老人会)	
	15 ^土		
	16 ^日		
	17 ^月		
	18 ^火	お年寄り送迎日(北成老人会)	
	19 ^水	乳幼児健診、ブックスタート、老人大学	
	20 ^木		
	21 ^金	お年寄り送迎日(七福老人会) 小中学校2学期終業式	
	22 ^土	小中学校冬期休業日(~1/15まで)	
	23 ^日	<天皇誕生日> 長崎県松浦市小学生来町(~12/27まで)	
	24 ^月		
	25 ^火	お年寄り送迎日(北斗老人会)	
	26 ^水		
	27 ^木		
	28 ^金	役場仕事納め(~17:15)	
	29 ^土		
	30 ^日		
	31 ^月		
	1月	1 ^火	<元旦>
		2 ^水	
		3 ^木	
		4 ^金	役場お客さま窓口開庁(8:30~12:00) ※戸籍業務、証明発行業務を行います
		5 ^土	
6 ^日			
7 ^月		役場仕事始め(8:30~)	

◎郷土資料館開館日(毎週水・土曜日/10:00~16:00)

第104回 鷹栖こども自然科学教室のご案内

- ▶と き 12月15日(土) 午前10時~正午
- ▶と ころ 鷹栖高校 理科実験室
- ▶内 容 電子工作
- ▶対 象 鷹栖町在住の小学生(保護者の参加も可)
- ▶費 用 100円
- ▶定 員 15人
- ▶申 込 開催日の7日前までに電話にて
鷹栖高校 今井教諭 ☎87-3020

ひとの動き

[11月25日現在]

()内は前月比

人 口	7,358人(-4)
男	3,484人(-3)
女	3,874人(-1)
世 帯 数	3,081戸(+1)

11月中緊急出動状況

急 病	12件(12人)
一般負傷	4件(4人)
交 通	2件(1人)
そ の 他	4件(3人)
11月合計	22件(20人)
平成24年累計	266件(251人)

()内は搬送人員

平成24年の交通事故状況

鷹栖町	発生件数	人 身	7件
		物 損	69件
	死 者	1人	
		傷 者	3人
道内での死者		172人	

編集後記

今年は初雪の観測が記録的に遅くなりましたね。朝晩の冷え込みも厳しくなり、朝はなかなか布団から出られない日々がやってきました。12月を迎えて、皆さんも忙しくなってきたことでしょう。広報作成も忙しい時期。1月号は年末に発行なので、原稿もいつもより早めに作らないといけないのです。いつもは作り上げてホッとする時期があるのですが、今月はそんな余裕は無さそうです…。そんなときの励みは、やっぱり「食」! 年末年始は、自分へのご褒美にちょっぴり贅沢しちゃうものです。そんなニンジン作戦で気合入れて頑張ります! (お腹のお肉が増える一方…笑) 《山本》

広報たかす

12

No.735
平成24年
12月号

創刊/1949年(昭和24年) 11月20日
発行日/2012年(平成24年) 12月5日

発行者/鷹栖町 編集/総務企画課
北海道十勝郡鷹栖町南1条3丁目5番1号