

みんな笑顔であつたかす 

広報

たかす

2

2013.FEBRUARY
No.737

今月の1枚

バトンタッチ!

第23回たかすオオカミの里
北野クロスカントリー大会
(1月20日)



特集

まちづくり懇談会質問と回答



匠の道

和太鼓奏者

藤野佳代さん

北海道では数少ない、プロの和太鼓奏者。演奏のみならず、イベントの企画や子どもへの指導など、多方面で活躍されています。

今月の匠は、プロの和太鼓奏者として活躍している、藤野佳代さんです。

藤野さんが太鼓と出会ったのは5歳のころ。母・智恵子さんが、子どもに太鼓を教える教室（現在のオサラッペ太鼓）を開き、そこで習い始めたのがきっかけだそうです。

子どもの頃は、休日のほとんどが演奏会に出演する日々。全道各地の舞台やイベントを回り、「夏休みは無かったような気がしますが」と言うほど、太鼓漬けの毎日を過ごしていたそうです。

高校卒業後は、さらに高いレベルを目指して東京へ。和太鼓の演奏や指導、販売、イベントや講習会など、和太鼓業務全般を行う事務所に入りました。そこでは、自らが舞台に立つだけでなく、舞台を支える裏方や企画・運営まで幅広い仕事をこなしたそうです。

事務所で働く中で感じたことは、舞台を作り上げるために、支えてくれている

人への感謝の気持ち。「演奏しているだけでは見えない部分を経験し、大変さ、ありがたさを感じることもできました」とのこと。

その後、結婚を機に会社を退職し、二人の子どもを出産。子育てと両立しながら、演奏活動を続けてきました。また、子どもができたことをきっかけに、自分と同じように子育てに励むママたちに声を掛け、和太鼓チームを結成。独自の視点から、和太鼓の楽しさを広げていく活動も展開してきました。

藤野さんが鷹栖へ戻ってきたのは平成23年5月。住んでいた千葉県松戸市が、東日本大震災の影響で、局地的に放射線量の高い地域になり、母子避難してきたためでした。

生まれ育った町でも演奏活動を続けていきたいと、町内のイベントに積極的に参加している藤野さん。昨年5月には、町内で活動し

目次

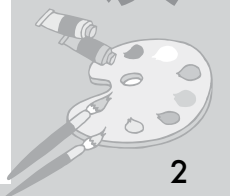

2 匠の道
藤野佳代さん

4 特集 まちづくり懇談会
質問と回答

6 バッチリ予防で快適生活
インフルエンザ、
ノロウイルスが流行中

8 全国の舞台で輝く子どもたち

9 北海道日本ハムファイターズ
応援大使コーナー

10 広報マンが行く

12 大雪による事故にご注意を

13 あったかスマイル♪

14 今月のお知らせ
それいけ！あったかすくん
消防ミニ通信
すくすくアイドル
窓口から
人の動き
いきいきわいわいカレンダー



ている文化団体に声をかけ、『鷹栖一座』を旗揚げしました。

鷹栖一座の公演を誰もが楽しめるものに行きたいと、普段なかなか演奏を見に行けない、高齢者や障がい者を招待。また、鷹栖高校の生徒17人が、高齢者や障がい者の観覧をお手伝いする、ボランティアとして参加しました。

「参加した子どもたちは、一つの舞台を成功させた一員として、何かを感じることもできたはずです」と藤野さん。子どもたちが成長できる場として、舞台を活用していきたい思いもあるそうです。

公演では、鷹栖町民憲章を『赤鼻のトナカイ』のメロディーにのせて歌う場面

も。地元を愛する気持ち溢れる演出となり、公演を終えて藤野さんは、「すごく温かい舞台となり、皆さんにも楽しんでもらえて良かったです」と、喜びの声を聞かせてくれました。



すべての人への感謝を胸に 響かせる音色の原点は メロディーホールの夢舞台

熱い思いが舞台を作り上げ、多方面で活躍している藤野さん。その原点は、たかすメロディーホールにあるそうです。「舞台は演奏者も観客も、みんなが夢が見れる場所。子どものころから舞台上立つ喜びを感じることができ、ホールが無ければ今の私はないと思います」と話すほど。

今年新たに、アンサンブルユニット『和音』を結成し、道内各地での活動を予定している藤野さん。2月17日の町民文化祭にも参加されます。これからの活動について、「私自身、震災の影響で避難している一人です。道内にも、同じ境遇の方が多くいると思います。その人たちと、太鼓で元気になる活動もしていきたいです」と、意気込みを話してくれました。

ふじのかよさん
(北野東2条1丁目)
5歳のころから太鼓をはじめ、25年にわたり全国各地で演奏活動している和太鼓奏者。昨年には鷹栖一座を旗揚げするなど、町内でも精力的に活動。演奏のみならず、イベントの企画・運営、子どもたちへの指導も行っています。中学校の教科書にも掲載されている。鷹栖町出身。30歳。



でも大きな原動力になっていくそうです。

藤野さんが小学校の時に完成し、舞台上立つだけではなく、公演の手伝いもするなど、舞台のイロハを学んだホール。自分のふるさとに、舞台の感動を味わえるホールがあることが、今でも大きな原動力になっているそうです。

まちづくり懇談会

町民の皆さんの声を「まちづくり」に生かすため、まちづくり懇談会を町内5地区で開催しました。多くの町民の方から、ご意見やご要望、提言をいただきました。その中で提起された課題やご意見について、一部を抜粋し、掲載いたします。

質問と回答



Q1

昨 年11月には記録的な暴風雪により、室蘭市や登別市で大規模な停電が起こりました。それを見て、非常時用のポータブルストーブや電池などの準備が必要だと感じました。町では、災害などの非常時に對しての備えを、どの程度しているのでしょうか。

A1

町 では、要援護者マップを作成し、災害時に民生委員さんなどと連携して安否確認に動けるよう準備をしています。備品の確保はあまりされ

ていないのが現状です。今回の道内での暴風雪による災害を教訓に、今後しっかりとした備えをしていきたいと考えております。食料の備蓄はしておりませんが、災害時には食料や飲料水の提供を受けることができるよう、町内の商店や工業団地の企業等との協定を結んでおります。

Q2

8 線10号の交差点での事故が多く、以前から信号設置の要望しております。簡単ではないと分かっておりますが、交通量の多い10号道路には信号が必要だと思えます。

A2

要 望いただいている10号道路は、北海道が管轄している道路になります。北海道の方針では、新規道路にのみ信号を設置することとしているため、既存道路への新たな信号の設置は難しい状況です。

Q3

平 成20年度に、新規特産品定着研究事業が始まり、事業期間の3年が経過しました。何か進歩はあるのでしょうか。また、平成22年度からは、トマトの増産を目指すオオカミの桃10プロジェクトも行われています。その達成度は、どの程度なのでしょうか。

A3

新 たな特産品の開発は、女性グループを中心に進められています。すいか糖、ハスカップやブルーベリーのジャム、ジュースなどが作られており、オクトーバーフェスタなどで販売しています。現在も、継続して生産に努められています。トマトの生産については、研修会を開いてトマトの栽培技術の向上を図るなど、増産に向けて取り組んでいます。生産面積は減っていますが、昨年は37万t生産

され、前年より1万tの生産増となっています。



Q4

B &G海洋センターが改修されると聞いていますが、いつから行われるのでしょうか。また、どの部分を改修するのでしょうか。

A4

現 在、B&G財団と国に對し、改修の事業申請を行っています。補助金の決定次第ではありますが、平成25年度中の実施に向けて努力しています。改修箇所については配管やろ過機、プール本体など、全体的に改修する予定です。

Q5



図書館の設置を検討していただけないでしょうか。

A5

町

立の図書館の設置には多大な費用がかかるため、今の状況では難しいと思います。



今後は、既存の図書室(鷹栖・北野地区住民センター内)を活用しながら、本の良さや大切さを伝えていくために、教育委員会に図書館司書の配置を考えています。子育て支援センターや小中学校での活用も含め検討し、読書環境の充実を図りたいと思います。

Q6

農

業の活性化は、今後どのように進めていくのでしょうか。地域によっては、土壌の関係で作れる作物が限られており、何か方法を探らなければ発展していかないのでは。

A6

山

間部での農業は昔からの課題であり、農家の後継者不足も深刻化し、先行きが不安な状態であります。

今後は『人・農地プラン』に基づく農地集積対策の活用を含め、農地の活用方法や後継者が農業を行いやすい環境づくりなど、町だけではなく現地の農家の方との話し合いの場をつくりながら考えていきます。先人の創り上げてきた農地を、これからも守り続けるためにも、皆さんの知恵をお借りしながら進めていきたいと思っています。

Q7

鹿

による農作物への被害が増えてきています。町として何か対策は考えているのでしょうか。

A7

く

くり猟免許の取得やハンターの育成など、対策はしております。昨年は90頭ほど捕獲しておりますが、十分な対応とは言えないのが現状です。捕獲による対策だけでは、限界が見えているのかもしれない。補助金の活用も含め、農家の皆さんと連携をとりながら、良い対策方法を検討していきたいと思っています。

Q8

老

人会でサンホールはぴねすを利用しており、お風呂や食堂、売店など大変満足しています。一方で、はぴねすが有料化されるこの話を聞きましたが、本当なのでしょうか。

A8

は

ぴねすを利用される方に集まっていたいただき、運営委員会を開いて、有料化を含めた利用方法について、検討していただいているところです。

建物自体、福祉の向上を目的とし、皆さんの健康づくりの場として建てられた経緯もあります。公平性を欠いてはいけない部分もあり、その点も含めて考えていかなければなりません。運営委員会での結論が出次第、最終的な判断をし、皆さまにお知らせしたいと思います。

Q9

街

灯が一日中点灯している所があり、以前役場へ連絡したことがありますが。町内の街灯の状況について、見回り点検は行われているのでしょうか。また、設置数、電気料はどの程度でしょうか。

A9

道

路パトロール時や除雪作業時に、街灯の故障を確認しながら走行しておりますが、設置箇所が広範囲のため、すべての街灯の点検を行うのは難しいのが現状です。

町内には、850灯の街灯を設置しています。街灯の故障を発見されたときには、役場までご連絡いただけますようお願いいたします。また、街灯の契約ワット数は100〜200ワットまで様々ですが、電気料金は定額で、標準的な150ワットのは1灯あたり月額669円となっています。



インフルエンザ・ノロウイルスが流行しています！ バッチリ予防で快適生活

毎年1〜2月にかけて、

流行のピークを迎える『インフルエンザ』。今年もその猛威により、患者数が増加してきています。さらに、昨年よくニュースで取り上げられた『ノロウイルス』も、ピークは過ぎたものの流行はおさまっていません。

ウイルスに感染しないためには、どのように感染するのかを知り、それを予防することが大切です。元気で楽しい生活をおくるためにも、感染、予防の方法をしっかり確認しておきましょう。



感染

インフルエンザの感染力は非常に強く、全国で毎年約1千万人、およそ10人に1人が感染しています。高熱やせき、のどの痛み、関節の痛みなど全身に症状があらわれます。

一方、食中毒の原因や感染性胃腸炎を引き起こすノロウイルスも、感染力が強

く、食品からのみならず、

人から人にも感染するウイルスです。発熱は軽度ですが、おう吐や下痢、腹痛の症状があらわれます。また、回復後もしばらくはウイルスが排泄されます。

どちらも冬場を中心に流行するものです。抵抗力の弱い子どもやお年寄りには、症状が重くなりやすいので、特に注意が必要です。

感染経路①

空気中のウイルス

感染した人がせきをする
ことにより、空気中にウイルスが飛び散ります。それを口や鼻から吸い込むことによって感染します。



感染経路②

物に付着したウイルス

感染した人が手にウイルスが付着した状態で、ドアノブや水道の蛇口、スイッチなどに触れると、触れた物にウイルスが付着することがあります。それに別の人が手で触れるとウイルスが付着し、その手で鼻や口に触れることで、ウイルスが体内に入り感染します。

感染経路③

その他（ノロウイルスのみ）

おう吐や下痢の症状があらわれるノロウイルスは、ふん便やおう吐物からの感染もあり得ます。

また、感染者が調理した食べ物や、感染者が触れた調理器具で調理された食べ物にウイルスが付着し、それを食べることによって感染する場合もあります。

さらには、食べ物から直接感染することも。カキなどの二枚貝を、生あるいは十分に加熱せずに食べると感染する恐れがあります。

他人にうつさない！ しっかりエチケット

インフルエンザやノロウイルスなど、感染力が強いものは、十分な予防をしていても感染することがあります。

感染した場合に気を付けるのは、他人にうつさないこと。インフルエンザで解熱後2日まで、ノロウイルスは症状が治まって1〜4週間他人にうつす可能性があります。ウイルスを空気中に飛ばさないためにも、『せきエチケット』を心がけましょう。

- せきやくしゃみをするときは他人の顔からそらしましょう。
- ティッシュなどで口と鼻を覆いましょう。
- せきやくしゃみが出る時はマスクを着用しましょう。



☑ 予防

インフルエンザやノロウイルスなど、感染症予防の基本となるのは『手洗い』。石けん自体にはウイルスを殺す力はないものの、手や指に付着したウイルスをはがしやすくする効果があります。

正しい手洗いの方法を実践し予防に努めましょう。

1



石けんを付けて泡立て、手のひら同士をよくこすり合わせます。

2

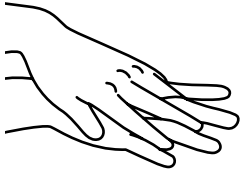

両手の甲をこすり洗います。

3

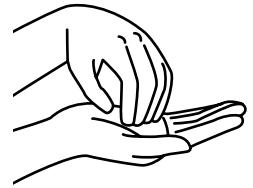

指先、爪の間も念入りに洗います。

4



両指の股をこすり合わせ、指の間を洗います。

5

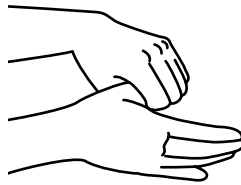

忘れがちな親指も、付け根から指先まで念入りに。

6



手首も忘れずに洗います。

インフルエンザの予防

消毒も効果的

手洗いのほか、アルコールを含んだ消毒液で手を消毒するのも効果的です。

普段の健康管理

体力の低下によっても発症の可能性が高まります。栄養と睡眠を十分にとること、抵抗力が高まり、発症を防ぐ効果があります。

ワクチンの予防接種

予防接種により、発症する可能性を減らし、発症しても重症化するのを防ぐことができます。ただし、ワクチンの効果は一般的に5カ月ほどです。

また、毎年流行するウイルスの型が変わるので、定期的な接種が望まれます。



ノロウイルスの予防

ふん便・おう吐物の処理

感染者のふん便・おう吐物を処理するとき、床などの汚物はペーパータオル等でふき取り、すぐにビニール袋に入れ、縛って捨てます。汚物が付着した下着等も同様に捨てます。

なお、ビニール袋の中には、消毒液をしみ込む程度に入れて消毒すると、より効果的です。

ふき取った後の床は、消毒液を浸した布などでふき、10分ほど経ったら水ぶきします。

食品などの加熱殺菌

ウイルスの付着した食品でも、「中心温度85℃以上で1分間以上の加熱」をすれば、感染を防げます。

調理器具の消毒も効果的です。洗剤で十分に洗った後、消毒液で浸すようにふきます。加熱可能なものは、85℃以上の熱湯で1分以上煮沸消毒しましょう。

消毒液は自宅で簡単に

ノロウイルスには、アルコール消毒はほとんど効果がありません。消毒液は、『次亜塩素酸ナトリウム』を含んだ、台所用塩素系漂白剤を原液として作り、使用してください。

▼汚物入りのビニール袋や床の掃除用の消毒液

500mlのペットボトルに、キャップ2杯分(10ml)の漂白剤を加えて作ります。

▼調理器具やドアノブなど通常の掃除用の消毒液

2ℓのペットボトルに、キャップ2杯分(10ml)の漂白剤を加えて作ります。

◆消毒液使用時は

※十分に換気しましょう。
※ビニール手袋などを使用し、皮膚に付いたらすぐに大量の水で洗い流しましょう。
※金属はさびることがあるので、水で洗い流すか、ふきとりましょう。

【お問い合わせ】

生涯元気課保健推進係

☎ 87-2112

バドミントン全国大会で3位



わた なべ しょう 渡邊 丞くん

表として団体戦に出場。3位入賞を果たしました。

これまで各種大会で好成績を収め、見事代表に選ばれた渡邊くん。「チームとして優勝を目指していたので悔しさもありますが、3位に入れて嬉しいです」と笑顔を見せてくれました。

北野小学校6年の渡邊丞くんが、12月23日～27日に静岡県で行われた『第21回全国小学生バドミントン選手権大会』に、北北海道代

表として優勝を目指していたので悔しさもありますが、3位に入れて嬉しいです」と笑顔を見せてくれました。

2回目の出場。大舞台ということもあり、試合前は緊張もあったそうです。しかし、ほぼ毎日練習に励んできた成果を十二分に発揮し、手強い相手にも負けず、チームの貴重な戦力として活躍されました。

中学校へ進んでも競技を続け、将来は「オリンピックに出たいです」と力強く答えてくれた渡邊くん。これからのさらなる活躍を期待しています。

全国の舞台で輝く子どもたち



わた なべ だい ち 渡邊 大地くん
た なか だい き 田中 大輝くん
おお だ き ひやう 大田 喜日向くん

鷹栖中学校クロスカントリー部の田中大輝くん、渡邊大地くん、大田喜日向くん(いずれも2年)が、第50回全国中学校スキー大会の出場を決めました。

全国大会に向けて、「全道で負けた相手に勝ちたいです」(大田喜くん)、「他県の選手に負けないよう頑張りたい」(田中くん)、「北海道の代表として、ベストの走りができるよう頑張りたい」(渡邊くん)と抱負を語

ってくれました。

全国大会は、2月2～5日に富山県南砺市で開催。ベストの走りができることを期待しています。

◆第45回北海道中学校スキー大会結果(全国出場分のみ)

- ▼男子5kmクラシカル
 - 第2位 田中 大輝
 - 第9位 渡邊 大地
 - 第11位 大田喜日向
- ▼男子5kmフリー
 - 第9位 田中 大輝
 - 第10位 大田喜日向

元鷹栖町長 名誉町民 小林勝彦さんご逝去



鷹栖町名誉町民の小林勝彦さんが、1月21日、ご逝去されました。享年89歳でした。

小林勝彦さんは、昭和42年に鷹栖町長(当時鷹栖村長)に就任されて以来、7期28年にわたり、本町の発展のためにご尽力されました。

在職中は、老人保健センター建設や町民総合健康制度の制定など、福祉のまちたかすの礎を構築。また、全国的に有名なトマトジュース「オカミの桃」の開発に努められるなど、長きにわたり町政のかじ取り役としてご活躍されました。

また、平成5年からは北海道町村会長、町長退任後には地方分権推進委員会専門委員を務めるなど、多くの要職を担い、卓越した手腕を発揮されました。

これらの功績が評価され、全国町村会長表彰や北海道知事表彰、自治大臣表彰(自治功労)を受賞。平成7年に鷹栖町名誉町民に推戴され、同年11月には勲四等旭日小綬章(地方自治功労)を受章されました。

鷹栖町の発展にご尽力された小林さんに深く感謝するとともに、心からご冥福をお祈りします。



北海道日本ハムファイターズ応援大使コーナー

北海道日本ハムファイターズが、北海道移転10年目の節目に始動した『北海道179市町村応援大使』に鷹栖町が見事立選。応援大使ドラフトの結果、大野奨太選手と石井裕也選手が鷹栖町の応援大使に就任しました。応援大使の期間は1年間。鷹栖町のPR活動をお手伝いしてまいります。

今月号から始まった『応援大使コーナー』では、活動の様子やイベント等のお知らせなどを紹介していきます。今回は大野選手、石井選手のプロフィールをご紹介します。

また、役場ロビーにも応援大使特設ブースを設置し、選手の等身大パネルやサイン入りユニフォームなどを展示しています。役場にお越しの際は、ぜひご覧になってください。

※画像・ロゴの無断転用を禁じます。



いし ゆう や 石井裕也選手

ポジション	投手
背番号	13
生年月日	1981年7月4日
年齢	31歳
身長	178cm
体重	78kg
出身	神奈川県
投打	左投げ/左打ち

経歴

2005年ドラフト6位で中日に入団。08年途中に横浜、10年途中に日本ハムへ移籍。先天性難聴というハンディキャップがありながらも一軍で活躍。ニックネームは『サイレントK』。横浜商工高卒。



おおの しょう た 大野奨太選手

ポジション	捕手
背番号	2
生年月日	1987年1月13日
年齢	26歳
身長	177cm
体重	77kg
出身	岐阜県
投打	右投げ/右打ち

経歴

2009年ドラフト1位で日本ハムに入団。新人で開幕一軍入りし、日本シリーズでは新人捕手で史上初の先発出場を果たす。内角を突く強気なリードと強肩が売りの若手捕手。岐阜総合学園高一・東洋大学卒。



あったかす発

北の大地から

鷹栖町長 谷寿男

大雪見舞い申し上げます

お正月の大雪には、悲鳴をあげた方も多かったと存じます。

町民の皆さまには、除雪が定時までに行われず、ご迷惑をおかけしたことに心よりお詫び申し上げます。

町の除雪は年末も一日も休まず、12月31日まで除雪とカット排雪を行い、安全に通行できる道路幅の確保に努めていました。

しかし、1月3日の深夜から明け方にかけての豪風雪は、1月の観測史上で最大風速を記録するなど、町内でも路線によつては1m50cm以上の吹き溜まりにより道路をふさいでしまう所さえありました。

3日は、建設水道課職員（総員19人、10台体制）が、通常通り午前7時までに町道路線の全路線確保のため午前1時30分に集合し、除雪を開始するも1時間も経たぬうちに暴風雪に見舞われました。風雪の強い場

所から2時間も動くことのできない除雪車もあり、一寸先が見えない状況では他の車両や障害物なども目視できないため、除雪車が全車待機という不測の事態となったのです。

午前6時ごろにようやく風が収まり、各車が一斉に出勤しましたが、全線開通するまでに夕方近くまでの時間を費やしました。

町営バスは連休を余儀なくされ、災害に備えて職員が自宅から役場まで徒歩で登庁し、情報収集や電話対応などに追われました。幸い、大きな災害には至りませんでしたが、改めて自然の恐ろしさと危機管理に向けて町の体制を考え直す機会となりました。

「もう雪はいらない」と冬の寒空と除雪予算を眺めつつ、昼夜問わずに作業にあたる除雪職員の奮闘に、私も身の引き締まる思いの年末年始でした。



このコーナーでは各行事の紹介とともに、広報担当者が取材を通じて感じたことを掲載します。

生まれ変わった旧北斗小

旧北斗小学校を再活用した障がい者福祉施設「とわ北斗」(鷹栖共生会運営)の開所祝賀会が、12月20日に行われました。

平成14年3月に閉校してから10年が経った旧北斗小学校。全面的に改修され、明るい雰囲気になった施設が誕生しました。

施設には、利用者が古民具の修復を行う工房のほか、地域住民の交流スペースや売店、レストランを設置。旧北斗小の思い出も残そうと、地域の歴史が詰まった



資料室も設けられています。

祝賀会には、関係者や施設利用者の家族、地域住民などおよそ160人が参加。新たな地域拠点の誕生を祝いました。鷹栖共生会の島

畑光信理事長は「多くの皆さんの支えにより開所でき、感謝しています。地域活動の拠点として、皆さんと一緒に歩んでいきたい」と決意のあいさつ。

祝賀会後には、町内在住のフルート奏者田尻淳子さんを招いた記念コンサートも開催。澄んだ音色で、開所祝いに花を添えました。

楽しくケーキづくり



12月24日、四季の里で親子クリスマスケーキ教室が行われました。

親子9組が参加し、トナカイの顔を描くデコレーションケーキづくりに挑戦。かわいらしいケーキの完成に満足していました。

広報マンの挑戦記！

クリスマスに手づくりケーキを！ということで、できる男を目指してケーキ作りに挑戦です。

で、完成したのが写真のケーキ。切り分けるのがもったいないくらいの良い出来栄え(自己満足ですが...)。味はもちろん抜群でしたよ！

お菓子作りの楽しさを感じた一日でした。



松浦市訪問団が来町



長崎県松浦市(旧鷹島町)の小学生4人が、12月23日

27日の5日間、鷹栖町を訪れました。

『鷹』のつく町同士の交流事業として毎年行われているもの。松浦市の子どもたちは、スキー体験やスノーモービル牽引のチューブ滑りなど、北国の冬ならではの体験を鷹栖町の子どもと一緒に楽しみました。

短い期間ではありましたが、松浦市と鷹栖町の子どもたちは仲良しに。これからも、この友情を大切にしたいと思います。

鷹栖町HPにも「トピックス」を掲載しています。



子どもたちの健康づくりに



本田技術研究所鷹栖プル
ービンググラウンドより、
クロカン大会用のゼッケン
等を寄贈いただきました。

今回は、同社がより地域
に根ざした企業を目指す一
環として、次世代育成の手
助けになればと、町内で盛
んに取り組まれているクロ
カン大会へ寄贈。1月11日
に同社の方々が来庁し、谷
町長へと手渡されました。
ゼッケンの他にも、大会
の横断幕、大会参加者の抽
選会用景品も寄贈いただき
ました。早速、1月20日に
行われた、たかすオオカミ
の里北野クロスカントリー
大会から使用しています。

決意新たに勇ましく

「平成25年鷹栖消防
出初式」が1月8日、
鷹栖地区住民センター
で開催され、上川中部
消防組合鷹栖消防団(日
蔭孝志団長)の全五分
団が集い、地域の安全・
安心に向けての決意を
新たにしました。



らせるのも、消防団の大き
な支えがあつてこそ。地域
を守る頼もしい団員の皆さ
んに感謝です。

新成人の門出を祝って

『平成25年鷹栖町はたち
のつどい』が1月13日、た
かすメロディーホールで開
催。鷹栖町では今年、68人
が成人を迎えました。
式典では、新成人を代表
して林川真理絵さんが
「これからは、感謝さ
れる大人になるという
夢に向かい、努力して
いきたいです」と、力
強く決意を語りました。
式典後には記念事業
や交流会も行われ、仲
間との久々の再会に会



話も弾み、楽しい時間を過
ごしていました。

親子で楽しむクラシック

『北の音楽隊 鷹栖町
へ！』音と楽器のワン
ダーランド』が1月
9日、町B&G海洋セ
ンター体育館で開催さ
れ、親子連れなどおよ
そ200人が訪れまし
た。
札幌交響楽
団とNHKが企画
しているこのイベ
ントは、親子でク
ラシック音楽を楽
しめる演奏会です。
開演前には演奏



用の楽器を身近で見たり、
演奏の合間には楽器の名前
や特徴も紹介されたりと演
奏以外の楽しみも。最後に
は、子どもたちもステージ
へあがり、一緒に演奏しま
した。

危険 大雪による事故にご注意を!!

初雪が遅く、今冬は雪が少ないのかなと安心したのもつかの間。昨年末から、発達した低気圧の影響で記録的な大雪となり、全道的に平年よりも多い積雪量となっています。

車の飛び出しに注意!

予想以上の大雪により、市街地の道路わきには雪が高く積まれた状態が続いています。

道路わきには雪が高く積まれ、特に住宅街の交差点では走行中の車が見えにくく、交通事故が発生しやすい状況です。普段走りなれている道路であっても、油断していると思わぬところで事故に遭遇します。

今回は、大雪による事故を防ぐためのポイントをいくつかご紹介します。



標識が無いからといって安心せず、交差点付近では減速・一時停止をし、細心の注意を払いましょう。

歩行者にも注意!

雪の影響で見えにくいのは車だけではなく、歩行者も一緒です。場所によっては、身長以上の雪が積まれているところもあります。道路を横断しようとする歩行者が、雪のかげから飛び出してくることもありますので、注意してください。

自宅やお店の駐車場から道路に出る時、わき道から大きい道路に出る時など、走行中の車が見えにくく、飛び出しによる事故の危険性が高まっています。必ず一時停止をし、走行している車が見えるまでゆっくりと前進しましょう。

標識の見逃しに注意!

雪が高く積まれたことにより、一時停止や交差点の標識が見えにくい所もあります。標識を見逃して交差点に侵入し、事故に遭う例も見られます。

また、住宅街では雪で歩道がふさがれ、歩行者が車道を歩かなければならない所もあります。歩行者がい

る場合は減速して走行し、安全確保に努めましょう。



除排雪作業にご協力ください

道路への雪だしは危険

宅地内の雪を道路へ出すことによって、道路幅が狭くなるため、交通事故につながる恐れがあり、大変危険です。また、車の通行の支障となり、近隣に迷惑をかけることもあります。

地域の安全のためにも、道路への雪だしは絶対に行わないよう、ご協力をお願いいたします。

大雪時の除雪作業

降雪状況によっては、除雪作業に時間がかかる場合があります。除雪の程度や

道路幅に変化が生じることがありますが、皆さんのご理解とご協力をお願いいたします。

雪捨て場のご利用を

町民の皆さんが利用できる雪捨て場を17線8号(案内図参照)に開設しており、常時利用いただけます。

なお、雪捨て場の敷地を効率良く活用するために、奥の方からご利用していただき、雪捨て場入口付近への雪の堆積はご遠慮ください。

【お問い合わせ】

建設水道課維持係

☎ 87-2111



▲雪捨て場案内図



冬の朝は起きるのが大変ですね。暗いし寒いです。そんな冬は、朝一番にコーヒーが飲みたくなります。日本はお茶の文化がある国ですが、コーヒーもかなりの量が消費されています。

コーヒーは、石油に続いて2番目に貿易量が多い商品です。現在70ヶ国で育てられているコーヒーは、一体どうやって発見されたのでしょうか？起源に関するいろいろな物語があります。

1つ目の説は、イエメン共和国のゴツール・アクバー・ノールディン・アブ・アルハサン・アルシャディーリーと言う人の話です。ある日、エチオピア連邦民主共和国で旅行中に、普段より元気な鳥を目撃しました。鳥が食べていた豆を食べてみると、自身も鳥と同様に元気になりました。

続いての説は、流人のオマーという人の話です。オマーは砂漠の中の洞窟に住んでいました。周辺の植物の豆を食べても苦い味がします。焼いたら美味し

くなると思いましたが、硬くなってしまいました。やわらかくなるかと思い、焼いた豆をゆでてみると、茶色の液体になり、飲んでみることにしました。すると、弱っていたオマーは回復して元気になりました。

おそらく最も有名な説は、カルディという人の話です。カルディはヤギ飼いでした。ある日、カルディはヤギが赤い豆を食べると元気になることに気づきました。自分でも豆を食べてみるととても元気になり、カルディは近くの修道院にその豆を持って行きました。しかし、修道士は断り、近くの火の中に投げ捨ててしまいました。その後、火から良い香りが出て、他の修道士たちは焼かれた豆を火から取り出し、潰して、お湯と混ぜました。それが世界最初のコーヒーが生まれた瞬間でした。

どの話が真実かは確かめられていませんが、コーヒーが発明されてよかった！私の冬の朝に欠かせないものです！

Andy Sheppard



このコーナーでは、子どもたちの笑顔や頑張っている姿を紹介していきます。今月は、1月20日に行われた『たかすオオカミの里北野クロスカントリー大会』の一コマです。

確定申告書は自分で作成して、お早めこー!

旭川中税務署

平成24年分の所得税（住民税および個人事業税）の確定申告の受付が2月18日（月）から始まります。

所得税の確定申告の期限は3月15日（金）、消費税および地方消費税（個人事業者）の確定申告の期限は4月1日（月）です。

確定申告書は「前年の申告書控え」や「確定申告の手引き」を参考に自分で作成し、お早めに提出してください。

確定申告書は、国税庁ホームページの「確定申告書作成コーナー」で簡単に作成することができます。作成した確定申告書は、印刷した「書面」により提出できるほか、「e-Tax（電子申告）」を利用して提出することもできます。

【会場および設置期間】

○旭川北洋ビル9階

（旭川市4条通9丁目）

2月1日（金）～3月15日（金）

※会場の開設日が前年と変

わっていただきますのでご注意ください。

駐車場（有料）および会場周辺は大変混雑しますので、公共の交通機関をご利用ください。

○役場1階会議室

2月18日（月）～3月15日（金）

※両会場ともに土・日曜日、祝日を除く

【申告相談】

午前9時15分～午後5時（受付時間：午後4時まで）

【お問い合わせ】

旭川中税務署

☎90-11451

役場町民税務課税務係

☎87-2111

北方領土の日

総務企画課広報情報係

2月7日は、「北方領土の日」です。北方領土返還運動は、北方四島の早期返還を求めて半世紀以上続けられています。北方領土の返還について、ご家族や友人などと一緒に改めて考え直してみましよう。

国民年金保険料の前納割引制度

町民税務課医療年金係

国民年金保険料の納付は、一定期間をまとめて納付することにより、割引が受けられる「前納割引制度」があります。

なお、口座振替で1年前納・6カ月前納する方は、2月末日までに役場窓口、年金事務所または各金融機関で手続きしてください。

▼持参するもの

基礎年金番号のわかるもの・通帳・届出印

【お問い合わせ】

町民税務課医療年金係

☎87-2111

平成24年度の例 1カ月 14,980円

	口座振替	現金納付
1年前納	175,990円 （-3,770円）	176,570円 （-3,190円）
6カ月前納	88,860円 （-1,020円）	89,150円 （-730円）
早割（月額）	14,930円 （-50円）	—

※カッコ内は割引額
※平成25年度の保険料は、現在のところ未定です。

老人大学生・大学院生を募集します

教育委員会では、これまで「老人大学」という名称で、高齢者の交流・学習の場を開設してきました。平成25年度は、新しい名称でスタートしようと、現在準備を進めています。

そこで、次のおり大学生と大学院生を募集します。生きがいと活気に満ちた人生を過ごすために、多くの仲間とともに、これからの人生を楽しく豊かにしてみませんか。

◆老人大学院生の募集

▼対象

老人大学・大学院卒業生（老人大学卒業生優先）

▼内容

大学と準じた内容で、年間20回程度。その他、大学院課題学習、自主研修旅行など

女性サロンスクール生を募集します

平成25年度女性サロンスクール生を募集します。仲間とともに、学びの場を通じて親睦を深め、自分を輝かせてみませんか。

▼対象

町内に在住する女性（65歳以下）

▼内容

講義、実技（絵手紙、料理、手芸、陶芸、軽スポーツなど）、視察研修旅行

◆老人大学生の募集

▼対象 60歳以上の町民

▼内容

講義、実技、特別活動など年間20回程度。その他修学旅行、社会見学、宿泊研修、クラブ活動など

《申し込み方法（共通）》

各地区住民センター、または教育委員会に置いてある申込用紙に必要事項を記入し、3月15日（金）までに、教育委員会へ提出してください。

【お問い合わせ】

教育課社会教育係 ☎87-2028

所得税(町民税)の控除

町民税務課医療年金係

国民年金保険料は、納付した全額が所得税・町民税等の「社会保険料控除」の対象となります。

所得税(町道民税)の確定申告の際は、納付した国民年金保険料を証明する書類(国民年金保険料控除証明書および領収書)の添付が必要になりますので、持参してください。

年金記録のご確認を

町民税務課医療年金係

年金記録問題の解決に向けて「ねんきん特別便」などをお送りし、確認をお願いしてきましたが、いまだ約2,200万件の持ち主が確認できない記録が残っています。

転職が多い、姓(名字)が変わった、色々な名前の読み方がある。特にこのような方は、ぜひもう一度ご確認してください。
年金記録にもれや誤りの

ご心配のある方は、役場窓口配布のチェックリストなどでご確認いただき、旭川年金事務所にご相談ください。

詳しくは、日本年金機構ホームページからも確認いただけます。

【お問い合わせ】

◆専用ダイヤル

☎0570-058-5

55(050)または070から始まる電話の場合は☎03-6700-1144

◆旭川年金事務所

☎72-5002

◆町民税務課医療年金係

☎87-2111

落水雪の事故防止

建設水道課建築係

例年2月から3月にかけて気温の変化により雪質が不安定となり、落水雪や雪下ろし中の事故が多発しています。これらの事故を防止するため、次のことに十分に注意し事故防止に心掛きましょう。

◎屋根などに積もった雪は

早めに下ろしましょう。
◎屋根などの雪下ろしは、できるだけ2人以上で行い、必ず命綱をして安全に行いましょう。

【建設水道課建築係】

道路の通行規制

建設水道課土木係

近文橋修繕工事のため、町道1号道路の通行規制を行います。作業中、大型自動車は通行できません。なお、普通自動車は片側交互通行となります。ご不便をおかけしますが、ご理解とご協力をお願いいたします。

【通行規制期間】

2月上旬～3月上旬

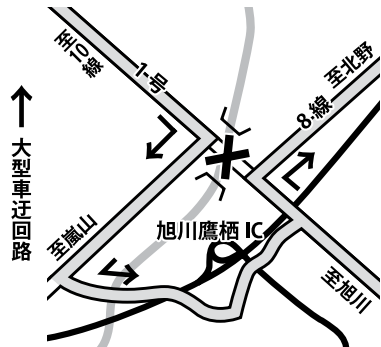

大きな雪山で 思いっきり遊ぼう!!

子どもたちが安全にそり滑りやスキーを楽しめるよう、堆積した雪を重機で緩やかな傾斜に整備して、雪山をつくりました。町民球場駐車場(南2条3丁目)と北野地区住民センター駐車場(北野東3条2丁目)に設置していますので、ぜひご利用ください。



複十字シール募金

複十字募金は、全国の結核や肺がんなどの病気を予防する事業(結核予防の普及啓発事業、胸部検診の機器整備など)に活用されています。

平成24年に保健推進委員協議会で取り組んだ複十字シール運動募金の総額は、237,100円になりました。ご協力ありがとうございました。



『ウォーキング講習会』 正しく歩いてあったかす

冬季間の毎週火・木曜に、総合体育館でウォーキングを行っている「歩こう会」の、特別講習会を行います。講師を招き、けがをしない効果的なウォーキングの指導、アドバイスをしてくれますので、この機会にぜひ多くの方の参加をお待ちしております! 普段参加されていない方で、この日だけ参加したい方も歓迎です。

- ▶日にち 2月21日(木)
 - ▶時間 午後5時～6時
 - ▶場所 町総合体育館
 - ▶参加費 無料
- ※上靴を持参してください

【お問い合わせ】

生涯元気課生涯元気係
☎87-2112

それいけ! あったかすくん 10



ごみは決められた時間に出しましょう
町民税務課環境衛生係

最近、決められた時間外に、ごみステーションにごみを出すことが見受けられます。

収集ルート（時間）が変更になる場合もありますので、ごみステーションへのごみ出しは町民カレンダーで収集日を確認のうえ、『**収集日当日の午前6時から8時45分まで**』に出してください。



鷹栖町議会 平成25年 第1回定例会開催のお知らせ

- ▶会期（予定）
3月7日(木)～15日(金)
※うち9日～10日、14日は休会日
 - ▶開会時刻 午前9時30分
なお、会期・議事日程は2月28日開催の議会運営委員会で正式に決定されますので、その後、新聞折込チラシにてお知らせします。
- 【お問い合わせ】
議会事務局 ☎87-2111



ごみについて考えよう!



冬のコンポスト活用術

冬にコンポストを使うときは、生ごみを入れ、適度に米ぬかなどを入れて使います。生ごみが凍り、しなびるため、量はほとんど増えません。冬の間に使っていたコンポストは、春から夏にかけて発酵させ、秋にまくと良いようです。ぜひ、冬もコンポストのご活用を！購入時には町の補助金もありますのでお問い合わせください。 【町民税務課環境衛生係】

消防三通信

消すまでは
出ない行かない
離れない

●平成24年の各種出動件数●

左のグラフは平成24年中の災害および救急出動件数を月別で表したものです。災害で19件（うち火災1件）、救急で296件出動しております。

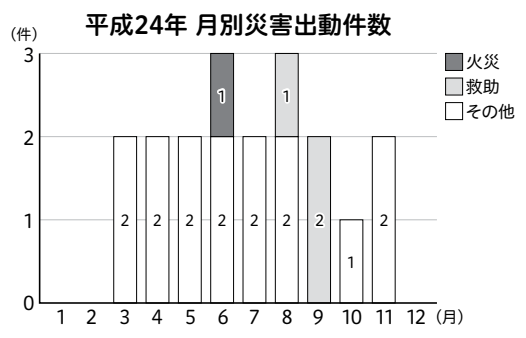

【災害出動について】
昨年は1件の建物火災が発生しました。今年火災、災害ゼロを目指し、地域一体となって防火を心がけましょう！



【救急出動について】
前年と比較し、13件増加で、過去最多となりました。事故種別では、急病が199件で全体の7割を占めています。

●上川中部消防組合消防署鷹栖支署
●火事・救急・救助は☎119 ●防火の相談は☎87-2042

窓口から

こんにちは、よろしく

	氏名	両親
8区	高瀬由希ちゃん	伸司さん・由里香さん
北野西	林優真ちゃん	孝典さん・智美さん
北野西	田淵絹果ちゃん	貴弘さん・桃子さん
シブエー	野原龍平ちゃん	宗平さん・桜子さん
鷹栖北	表優花ちゃん	裕樹さん・由美さん
ハーモニ	宮田晟空ちゃん	樹哉さん・瞳さん
北野東	岡村剣吾ちゃん	帝智さん・麻里さん
シブエー	角地純成ちゃん	祐輔さん・真知子さん

ご結婚おめでとございます

新郎	新婦
旭川市 後藤 剛さん	鷹栖北 蛇川るみ子さん

おくやみ申し上げます

	氏名	年齢
9区	齊藤 哲子さん	78歳
北野東	今野 明子さん	54歳
14区	田中 榮子さん	68歳
鷹栖北	畑山 敬三さん	61歳
鷹栖北	上西 勉さん	75歳
ハーモニ	金森 榮之助さん	87歳
ハーモニ	船木 テフさん	95歳
共栄	大橋 光雄さん	82歳
向日葵	南内 清彦さん	53歳
34区	内藤 喜美恵さん	81歳
4区	三輪 喜キヲさん	90歳
北央	山 長光さん	84歳

あたたかい心ありがとうございました

- 社会福祉協議会へ
 - ☆香典返しご寄付
 - 内藤将市さん 上西恵子さん
 - 松村クニ子さん 大橋ふじ子さん
 - 井下守和さん 坂根信男さん
 - 川上幸子さん 田中秀世さん
- 鷹栖町ふるさとまちづくり
 - 応援基金へ
 - ☆次代のふるさとを担う
 - 子どもたちの活動事業として
 - 先崎 和則さん
 - 鷹栖第二中学校第21期同期会
 - 匿名 1件
 - ☆ふるさとの自然や環境を守る
 - 活動事業として
 - 匿名 3件
 - ☆ふるさとを築いた
 - 高齢者の福祉活動事業として
 - 匿名 1件
 - ☆その他町長が必要と認める
 - 事業として
 - 小山 正和さん 1万円
 - 匿名 4件

※詳しくは町HPにて、寄附者の同意をいただいた項目を公表しています。



このコーナーでは、町内で満一歳の誕生日を迎える赤ちゃんを、毎月紹介しています。

追いかけてこにハマってる輝流です。まだまだ上手に走れないけど、いつかお兄ちゃんよりも早く走って、捕まえてやるっ!!



おくやま ひかる
奥山輝流ちゃん

平成24年2月5日生まれ
南1条4丁目 男の子
拓・みちるさんの子

こんにちは、お姉ちゃん大好き惺詞です。泣いているといつも面白いことして笑わしてくれるよ★早くあんよして、もっと遊んでもらうぞ!!



でくちせいじ
出口惺詞ちゃん

平成24年2月7日生まれ
北1条2丁目 男の子
朋史・正子さんの子

いつもニコニコ笑顔いっぱい😊イタズラっちな蒼空です。早く歩けるようになって、大好きなお兄ちゃんと散歩がしたいな～!



まえだ そら
前田蒼空ちゃん

平成24年2月9日生まれ
北野東5条2丁目 男の子
勝樹・佳恵さんの子

新春特別企画 あったかすくんからの挑戦状! 正解発表

1	ポ		2	エ		3	ウ		4	ナ		ツ		5	コ	6	メ			
7	コ	ウ	ホ	ウ	マ	ン	ガ							9	タ	ウ	ン			
			10	サン			イ		11	イ	キ	イ	キ							
12	ミ	ギ			13	オ			14	ス	キ			ジ			15	タ		
			16	ドウ		17	オン	ゴ						17	ジ	ユ	ウ	ニ		
18	メ	シ							19	ロ	ク	ヨ	ウ					グ		
					20	コ	ミ	ツ	ク							22	ミ	チ		
			23	ウ	マ					24	マ	ン	ナ	カ						
25	ア	ル			26	ス	イ	ミ	ン	グ				27	ク		28	ヒ		
29	ユ	ウ	ス	ズ	ミ						ガ			31	タ			ン		
									32	チ	ク					33	パ	レ	ッ	ト

正解は…

ミ_Aン_Bナ_Cエ_Dガ_Eオ_Fでア_Gッ_Hタ_Iカ_Jス_K

鷹栖町のまちづくりの合言葉

「みんな笑顔であったかす」が正解でした!

いきいきわいわいカレンダー

2月	6水	老人大学 血糖コントロール教室	
	7木		
	8金		
	9土	北の文化祭(作品展示・雪中運動会)	
	10日	北の文化祭(作品展示・芸能発表) 北斗地区文化祭、中央地区文化祭	
	11月	<建国記念の日> 北成地区文化祭	
	12火	お年寄り送迎日(長寿老人会)	
	13水	乳幼児健診、ブックスタート	
	14木	こころの健康相談(9:30~11:00サンホールはびねす※予約制)	
	15金		
	16土	町民文化祭(作品展示)	
	17日	町民文化祭(作品展示・芸能発表)	
	18月		
	19火	お年寄り送迎日(北成老人会)、幼児歯科検診・フッ化物塗布(9:30~11:00サンホールはびねす)	
	20水	幼児歯科検診・フッ化物塗布(9:30~11:00サンホールはびねす)、老人大学	
	21木	幼児歯科検診・フッ化物塗布(9:30~11:00サンホールはびねす)	
	22金	女性サロンスクール閉講式	
	23土		
	24日	鷹栖小学校スクールバンド『響愛コンサート』	
	25月	子宮がん、乳がん抱き合わせ検診(バス送迎日)	
	26火	お年寄り送迎日(北斗老人会、七福老人会)	
	27水		
	28木		
	3月	1金	鷹栖高校卒業証書授与式 お年寄り送迎日(親交老人会)
		2土	
		3日	第30回たかす歩くスキーフェスティバル
		4月	
		5火	お年寄り送迎日(親睦老人会、松平老人会)

◎郷土資料館開館日(毎週水・土曜日/10:00~16:00)

第106回 鷹栖こども 自然科学教室のご案内

- ▶と き 2月16日(土) 午前10時~正午
- ▶と ころ 鷹栖高校 理科実験室
- ▶内 容 ハンダを使った電子工作
- ▶対 象 鷹栖町在住の小学生(保護者の参加も可)
- ▶費 用 100円
- ▶定 員 20人
- ▶申 込 開催日の3日前までに電話にて
鷹栖高校 今井教諭 ☎87-3020



[1月25日現在]

()内は前月比

人 口	7,355人(-9)
男	3,486人(0)
女	3,869人(-9)
世 帯 数	3,084戸(-3)
1 月 中 救 急 出 動 状 況	
急 病	18件(16人)
一般負傷	3件(3人)
交 通	2件(2人)
そ の 他	1件(1人)
1月合計	24件(22人)
平成25年累計	24件(22人)

()内は搬送人員

平成25年の交通事故状況

鷹 栖 町	発生件数	人 身	2件
		物 損	6件
	死 者	0人	
	傷 者	0人	
道内での死者			5人

編集後記

年が明けたと思ったら、あっという間に1カ月が過ぎました。早すぎです…
この冬は、本当に雪が多いですね! 年末年始も、自宅駐車場の雪はねをほぼ毎日。1月3日の大雪はひどく、道路もひざ下ほどの積雪。こまですごかったのは初めてかもしれませんね。
さて、皆さんは今年の目標は決めましたか? 仕事、勉強、家庭、趣味などなど、いろいろな面で目標を立てることはいいことです。私の今年の最大の目標は『健康第一』! 当たり前のことですが大切なこと! まずは、お腹の余分なお肉を落とします…笑
《山本》