

みんな 笑顔で あったかす 

広報

たかす

4

2013.APRIL
No.739

特集

平成25年度の新たな取り組み



今月の1枚

卒園、おめでとう

鷹栖保育園卒園式
(3月16日)

パン職人 姥 朋子さん

パン屋『月のうさぎ』を経営して10年目。道産小麦と天然酵母を使用した手づくりパンは、姥さんの愛情がたつぷり込められた逸品です。



▶営業日の朝の店内。焼きたてパンの香ばしい香りが広がります。



◀『月のうさぎ』のお店外観

今月は、北斗地区でパン屋『月のうさぎ』を経営している、パン職人の姥朋子さんをご紹介します。

姥さんがお店を開いたのは、平成15年8月。以来、10年にわたり、製造から販売まで、お店の経営全てを一人でこなしています。

パン作りを始めたのは、鷹栖町に来る5年ほど前。東京で暮らしていた当時、スーパーの製パン部門の職員募集記事を目にしたのがきっかけだそうです。「ほかとは違う、天然酵母を使ったパン作りをしませんか」という記事に惹かれ、働いてみたいと思い立ちました。これがきっかけで、パン職人への一歩を踏み出したそうです。

そこで、仕込みから焼き上げ、模様付けと、天然酵母パン作りの全工程の作業を経験した姥さん。パン作りの技術と知識を身に付け、職人としての基礎を習得。もともとパン作りに興味があったこともあり「とにかく毎日楽しかったですね」

と、当時を振り返ってくれました。

パン作りを始め数年が経ち、職人としての腕も上達した頃、子どもたちが自立したこともあり、自分のお店を開きたいという思いが強くなってきました。そんな思いを持ち始めたとき、知人からパン作りの機械を譲ってくれる話がありました。良い条件が重なったこともあり、お店を開くことを決意。

以前から田舎暮らしに憧れを持っていた姥さん。いろいろな情報を集めていたところ、本で鷹栖町を見つけて来町。立地的に理想に近かったこともあり、平成15年5月に移住。同年8月に『月のうさぎ』をオープンしました。

姥さんが作るパンは、天然酵母を使用。そのため、作業工程にかかる時間も長く、手間を要します。

お店の営業日、パン作りが始まるのはなんと午前0

目次

2 匠の道 姥 朋子さん

4 特集 平成25年度の新たな取り組み
◆親と子心のかけはしプロジェクト
◆健康づくりポイント制度
◆中学生以下の医療費無料化

7 輝く君の夢応援事業が始動
〜鷹栖町振興補助金〜

7 あったかスマイル♪

8 赤リレー大会完全制覇
鷹栖北野クロカ少年団

9 新任AIRの紹介

10 国民健康保険国民年金の手続をお忘れなく

11 広報マンが行く♪

12 今月のお知らせ

それいけ！あったかすくすく消防ミニ通信
すくすくアイドル
窓口から
人の動き
いきいきわいわいカレンダー

18 町職員の人事と主な仕事

愛情たっぷり込められた 天然酵母の手づくりパンは ここにしかない優しい味



時から。前日に発酵させておいた生地を使い、開店の午前8時までには、夜通しで30種類ほどのパンを焼き上げます。焼き上げて終わりではなく、販売をしながら翌日のパン生地作りに取り掛かり、さらには外販にも出かけます。

一日中パンと向き合っている姥さん。製造から販売まで全てを一人でこなしているため「10年近く経った今でも大変ですね」と、忙しい毎日だそうです。

パン作りにとって重要なのはパン種である酵母を熟成、発酵させる作業。酵母の状態を見極め、熟成時の水の温度を変えなければ、おいしいパンにはならないそうです。その際、気温も関係してくるため、季節による寒暖差が大きい鷹栖では、より気をつけなければならぬと話してくれました。

姥さんは、いつでもおいしいパンを提供できるよう、開店以来約10年、その日の

気温や室温、生地を作る時の水温、生地自体の温度をすべて記録し研究を重ねてきました。姥さんいわく「自分にとっての参考書のようなもの」。長年の努力と経験により、おいしいパンが生まれています。

大変な手間がかかる天然酵母のパン作り。その分、パンが焼きあがった時の嬉しさは格別だとも話してくれました。「お客さんがおいしいと言って、また買いに來てくれる喜びは何とも言えません」と姥さん。お客さんの笑顔は何よりも嬉しく、その笑顔がやりがいにもなっています。

多くの方に愛されるパンを作り続けて10年。姥さんは「一人でやっているのだから、一人でもやれる範囲で続けていき、おいしい人のためにも、頑張りたいです」と、これからの思いを話してくれました。

寝る間を惜しんで作られた、姥さんの愛情たっぷりパンが並ぶ「月のうさぎ」。皆さんもぜひ、味わってみてください。

うばともこさん

(15線19号)

東京在住時にパン作りの道を歩み始める。5年ほど、スーパーの製パン部門で働き、パン作りの基礎を学ぶ。平成15年5月、自らの店を開きたいと鷹栖町に移住。同年8月に「月のうさぎ」を開店。天然酵母にこだわった手づくりパンは、町内のイベントでも人気の逸品。山形県出身。59歳。

【月のうさぎ】

- ▼営業日 水～土曜日
- ▼営業時間
- ▼水～金曜日 午前8時～11時25分
午後1時～3時
- ▼土曜日 午前8時～午後3時半



生まれてきてくれて“ありがとう”

親と子 心のかげはしプロジェクト

～世界に一つだけの贈り物をあなたへ～

今年度からスタートする『親と子 心のかげはしプロジェクト』。生まれてきてくれて、ありがとう」という思いを込めて、町有林の間伐材を利用した記念品「スプーン・箸・ケースのセット」を、町内に生まれた子どもたちへ贈る取り組みです。

ケースは写真立てとして利用することもできます。

また、その子の名前と生年月日、両親からのメッセージが刻印され、まさに世界に一つだけの贈り物です。子どもたちには両親のやさしさと、ふるさとのぬくもりを感じて成長してもらいたい。また、親と子のふれあいの時間を大切に、家族の「絆」をいつまでも大切にしてもらいたいという願いが込められています。



※デザインはイメージです

記念品に込める願い：

子どもが成長し、母乳（ミルク）を離れる時期。初めての離乳食を、このスプーンを使って、両親の手から子どもへと。

離乳食が終わる時期。子どもが箸を使うまで成長した時、愛情込めて作られた料理を、この箸を使っておいしく味わって。

子どもの成長とともに、使うには小さくなってしまいうスプーンと箸。ケースに収め、写真などとともに部屋に飾り、幼少期の思い出として残してほしい。

子どもが大きくなったとき、記念品を目にするたびに、楽しかった思い出がよみがえってくるはず。ふるさと鷹栖のぬくもりが詰まった記念品を、ぜひご活用ください。



親と子 心のかげはし プロジェクト

プロジェクトのロゴマーク。生まれてきた輝く子どもたち（小さな星）と両親（大きな星）の『心』の橋渡しを、町が手助け（サポート）するイメージを表現。

◆対象者

平成25年4月1日以降、鷹栖町に出生（住民登録）されたお子さん。

◆申請方法

出生届提出の際に、窓口で申請書をお渡しします。必要事項を記入して申請してください。

◆贈呈方法

乳幼児健診の際に、直接贈呈する予定です。

※今年度につきましては、記念品が出来上がり次第、贈呈を予定しています。

【お問い合わせ】

総務企画課企画広報係
☎ 87-21111

健康づくりを100日間して 100ポイント集めるぞプロジェクト

最高で1万円分の商品券が当たる!

より楽しく、やりがいを持って健康づくりに取り組んでもらいたい。そんな思いを込めて、新年度から『健康づくりポイント制度』がスタート。ポイント制度の流れを、広報マンが行く！番外編、として、広報マン山本が紹介します！



1 サンホールはびねずで参加登録を!

毎日の健康づくりに取り組み、お渡しする日記にその内容を記録することで、ポイントがたまる仕組みになっています。

ポイントをとめるほど、高額な商品券を手に入れる抽選に参加できます。参加料として一人500円がかかりますが、参加者全員に、はびねすお風呂の入浴券をプレゼント。

子どもたちのために!
いただいた参加料は、保育園等の図書購入費に活用します。



2 健康づくりスタート!

参加登録の際に、健康づくりの記録をつける『100・1000日記』をお渡しします。この日記への記録が、そのままポイントとして換算されます。

健康づくりの取り組みを日記に付けるのは、連続した100日間。4月から来

年2月の間であれば、取り組む時期は自由。お好きな時期に設定してください。



3 ポイントが付く健康づくり

ポイントの換算は、日記の記録1つごとに1ポイントとなります。

その日の歩数を記録すると1ポイント!

その日の体重を記録すると1ポイント!

1日の中で計10分以上、健康を意識して体や頭を動かす活動をし、記録すると1ポイント!

何日目	日付	「プラス10分」健康を意識して行ったこと記録欄 (運動、サークル活動、ボランティアなど)	体重	歩数	血圧
1	✓				
2	✓				
3	✓				
4	✓				

日記の見本

その日の血圧を測定し、記録すると1ポイント!

毎日全ての項目を付ける。と400ポイントたまります。

このほか、禁煙、健康診断を受ける、公民館行事に参加するなどボーナスポイントもあります。詳しくは、今月の折り込みチラシを!

4 100日間が終わったら

自らが設定した100日間が終了したら、はびねすへ日記を提出します。担当で日記を確認し、記録されている内容をポイント化します。

100ポイント以上を記録した方全員に、500円分の町商工会商品券または図書カードを進呈します。



5 ポイントは増やすほどお得!

さらに200ポイント達成者の中から抽選で14人に5千円分、300ポイント達成者の中から抽選で3人に1万円分の商品券を進呈。ポイントをとめるほど、高額商品券が当たるチャンスが広がります。



簡単に健康につながり、商品券がもらえて子どもたちのためにもなる。そんな一石四鳥のポイント制度に、ぜひご参加ください。

【お問い合わせ】
生涯元気課生涯元気係
☎ 87-2112

A1. 機械での圧縮作業に支障が出ますので、ごびねすに届くまでお待ちください。



中学生以下の医療費が無料化!

子ども医療費助成制度

平成25年4月診療分から、子ども医療費助成制度の助成対象を、次のとおり拡大します。

助成方法、払い戻しの申請手続きをご確認いただき、助成を受けてください。ご不明な点は、町民課医療年金係へお問い合わせください。

今までの制度

- 就学前（6歳の年度末まで）は、入院・通院ともに助成
- 小学生は入院のみ助成
- 所得制限あり

4月からの制度

- 中学3年生（15歳の年度末）まで、入院・通院ともに助成
- 所得制限なし

※所得制限はありませんが、北海道の補助制度上、対象世帯の方の所得を確認させていただきます。

《助成方法について》

就学前の子ども

就学前の子どもに対する助成については、これまでと変更ありません。今まで同様、受給者証を交付しますので、医療機関の窓口にて提示してください。

受給者証を提示することで、町内と旭川市内の医療機関（国立、道立を除く）では、医療機関窓口での自己負担が無くなります（保険外分、入院時食事代等を除く）。なお、受給者証が使えなかった場合は、役場で払い戻しの申請をしてください。

小・中学生

受給者証は発行されませんが、医療機関等に自己負担額を支払ってからの、役場で払い戻しの申請をしてください。申請後、自己負担額分を払い戻します。

なお、町税や都市計画税、国民健康保険税を滞納している場合は助成対象となりませんので、ご注意ください。
助成対象は病院、歯科医院、調剤薬局、整骨院等、健康保険を使った医療費となります。補装具については、健康保険組合等へ療養費の申請をし、支給決定通知が来てから、残りの自己負担分を申請してください。

払い戻しの申請手続き

払い戻しの手続きは、役場窓口にて受け付けています。

小・中学生の医療費、受給者証が使えなかった就学前の子ども医療費は、1ヵ月分をまとめて、役場へ申請をしてください。

※平成25年4月分にかかった医療費から、助成対象となります。

◆申請に必要なもの

- ① 医療機関の領収証
※レシートでは払い戻しできません。
- ② 印鑑
- ③ 健康保険証
- ④ 保護者の方の通帳等（振込先口座のわかるもの）
※高額療養費・付加給付金が支給される場合には、支給金額の分かるもの。

【お問い合わせ】

町民課医療年金係
☎ 87-2111

子どもたちの夢を応援します！

『輝く君の夢応援事業』始動

『鷹栖町振興補助金』

町では、町民の皆さんと行政が一緒に知恵と力を出し合い、地域の課題解決や活性化のために、町民が主体となって取り組む活動を支援する『鷹栖町振興補助金』を設けております。

平成25年度より、既存メニューの「協働のまちづくり推進事業」「自主活動支援事業」に、町内で活動する子どもたちの願いを叶える「輝く君の夢応援事業」を新たに追加し、夢に向かって頑張る子どもたちの活動を応援します。

輝く君の夢応援事業とは

▼事業目的

子どもたちの興味・関心のある分野について、憧れの人物から直接学んだり、憧れの場所での体験活動等を支援します。体験を通して、個性や創造性、将来の夢を育むことにより、町の将来を担う子どもたちの健全な育成を目指します。

▼事業内容

町民（スポーツ少年団育成会等）が主体となって取り組み、子どもたちの夢への第一歩を応援する活動を支援します。

▼事業対象

小学生および中学生

▼補助基準

補助対象経費の4分の3以内（上限30万円）

※今年度予算額100万円

《具体例》

「野球少年の『夢』を叶えよう編」

野球少年団で札幌ドームを貸し切り、交流試合を実施する。

○補助対象経費：会場使用料、交通費など

町の『宝』である子どもたちは、様々な経験を通して、大きな夢を育んでいきます。その夢に向かって、子どもたちがより頑張れるよう、町としても応援していきます。

◆今年度の補助金申請を受け付けています。詳しくはお問い合わせください。



「お問い合わせ」

総務企画課企画広報係

☎ 87-2111



このコーナーでは、子どもたちの笑顔や頑張っている姿を紹介していきます。今月は、『鷹栖・北野保育園卒園式』の一コマです。

上川管内の リレー大会 **完全制覇**

鷹栖北野クロスカントリー少年団

鷹栖北野クロスカントリー少年団が、上川管内で行われた3大会5種目のリレー競技を完全制覇。少年団史上初めての快挙となりました。



▲前列左から早川璃音さん（陵雲小6年）、大田喜日和さん（北野小6年）、照井咲頼さん（鷹栖小5年）。後列左3人目から渡邊虹希くん（北野小6年）、小林隆成くん（鷹栖小6年）、伊藤玲緒くん（鷹栖小6年）。後列右端は代表指導者の前川康彦さん。

念願だった三冠達成！

少年団が制したのは、全道ジュニア和寒大会（1月26日）、富良野市長杯麓郷大会（2月10日）、当麻大会（2月24日）の3大会5種目。全てのレースで2位以下に大差をつけての圧勝でした。

男子キャプテンの伊藤玲緒くんは「メンバーみんな協力して優勝できました」と仲間感謝。女子キャプテンの大田喜日和さんは「少年団の最後に良い結果が出せてよかったです」と笑顔を見せてくれました。唯一の5年生の照井咲頼さんは「来年も全て優勝したいです」と抱負を語ってくれました。

◆各大会メンバー（走者順）

- ◎和寒大会
男子…小林、伊藤、渡邊
女子…大田喜、早川、照井
- ◎麓郷大会
男子…小林、渡邊、伊藤
女子…大田喜、早川、照井
- ◎当麻大会
男女混合…大田喜、小林、早川、渡邊



北海道日本公共ライブラリー 応援大使コーナー

◆卒業式に祝電

町内の小中学校、高校、養護学校の卒業式に合わせ、大野奨太選手と石井裕也選手から各学校の卒業生に祝電が贈られました。



◆特製PR名刺を贈呈

全国に鷹栖町の名を広めていただくため、鷹栖町応援大使の特製PR名刺を作成。3月5日に、札幌市で行われた「応援大使決集會」の際に、谷町長より両選手へと贈呈しました。



◆ショーケース登場！

役場ロビーの『応援大使特設コーナー』に、両選手のサイン入りグッズなどを展示したショーケースを設置しました。

ここで見られない、ファイターズの北海道移転10年目記念ボールも。ぜひご覧になってください。



国際交流ニュース

鷹栖町の皆さんこんにちは！初めまして、私はエリザベス・ウォールです。皆さん、リズと呼んでください。この度は、私を鷹栖町国際交流アシスタントとして選んでいただきありがとうございます。

私はオーストラリアのゴールドコースト市から来ました。これまで、私はオーストラリアの様々な都市に住んでいましたが、ゴールドコースト市が一番美しい街だと思います。私は大学を卒業後、ゴールドコーストに引っ越し、5年間住んでいました。大学では法律と日本語とアジア研究を学びました。その後、政府弁護人として勤めましたが、常に日本に強い関心を持っていました。

17歳の時に1年間、鷹栖町との交流もある、長崎県松浦市の高校へ交換留学をしました。とても素晴らしい経験だったので、これからの鷹栖町での生活を本当に楽しみにしています。松浦市に留学をしたのが17年前で、それ以降は日本には来ていませんでしたので、せっかく覚えた日本語をたくさん忘れてしまいました。

私は時間があれば、アウトドアスポーツをすることが好きです。夏にはサイクリング、ランニング、水泳をすることが大好きです。趣味はスノー

第17代鷹栖町国際交流アシスタント (AIR) のエリザベス・ウォールさんが4月1日、鷹栖町に着任しました。エリザベスさんが日本語でメッセージを書いてくれましたので、ご紹介します。

ボードとサーフィンです。これから鷹栖町の皆さんと一緒にスノーボードに行けることを楽しみにしています！どうぞよろしく願いいたします。

リズと呼んでくださいね！



エリザベス・ウォールさん

エリザベスさんは、平成25年4月から平成26年3月まで第17代AIRとして勤務します。町内の学校や地域サークル、イベントなどに積極的に参加させていただきますので、教育委員会までお気軽に声をかけてください。

町民の杜 パレットヒルズに思う
第1回町議会定例会が終わったが、議論の中心は「パレットヒルズ」となった。今議会では、パレットヒルズを「公園」とする条例を制定。新年度、早々に整備構想の見直しについて町民の皆さんと相談し、まとめたうえで、基本設計に移りたいと説明し、予算案も上程させていただいたが、トイレや水道なども含め整備自体の反対意見や、慎重に時間をかけるべきで時期尚早との意見も出された。最終的には正式なパレットヒルズ構想を策定するまで『基本設計委託料』を執行しないと約束し（付帯意見付き）、議決をいただいた。パレットヒルズは、平成21年度に「町民のつどい」で様々な意見をいただき、その一部を平成22年度から3年間、パークゴルフ場として試行利用と決定したが、

その後、全体の整備構想について、町民の方とも議会議員とも議論が足りなかったこともあり、今議会の争点となったことに、町政を預かる町長として猛省をしなければならぬ。平成10年に最初の構想が発表されて以来、多くの団体・ボランティアさんの思いから手作業で整備され、今では1,800本以上の桜が咲き誇り、そこから望む大雪の山々は私たちを大らかに包み、夜には満天の星空が舞い上がる。お子さんやお孫さんと一緒に様々な自然体験を通して「ふるさと鷹栖の思い出」を創る可能性を秘めた「パレットヒルズ」の活用について、春から始まる懇談会では多くの世代からの積極的なアイデアや要望をいただけるよう誠心誠意努力をしたい。

あつたかす発 北の大地から

鷹栖町長 谷寿男



14日以内の届出が必要です！

国民健康保険・国民年金の手続きをお忘れなく

【お問い合わせ】
町民課医療年金係
☎ 87-2111

会社などを退職して国民健康保険（以下、国保）に加入する場合や、就職や扶養親族になることで職場の健康保険（社会保険、共済など）に加入し、国保を喪失した場合は、速やかな異動手続きが必要です。また、20歳以上60歳未満の方は、国民年金の手続きも必要となる場合があります。

国保の資格を得るとき

① 転入

他の市区町村から転入した日（職場の健康保険等に加入していない場合）

② 退職

職場の健康保険等をやめた日（退職日の翌日）

③ 出生

子どもが生まれた日

④ 生活保護

生活保護を受けなくなった日

《届出に必要なもの》

○ 職場の健康保険を脱退したことを証明するもの（資格喪失証明書など）

○ 印鑑

国保の資格を失うとき

① 転出

他の市区町村へ転出した日の翌日

② 就職

職場の健康保険へ加入した日の翌日

③ 死亡

死亡した日の翌日

④ 生活保護

生活保護を受け始めた日

《届出に必要なもの》

○ 職場の健康保険に加入したことを証明するもの（資格取得証明書などを脱退する方全員分）

○ 国保の保険証

○ 印鑑

知っておこう！

医療保険と国民年金

医療保険と国民年金は全く別の制度。国民年金は、高齢期や障がい者になったときの生活を支える制度で、20歳から60歳までの40年間加入しなければなりません。20歳から60歳までの方で、上記の『国保の資格を得るとき』の①・②・④と『国保の資格を失うとき』の①・③・④の届出時には、併せて国民年金の届出が必要です。

年金の手続きをしないと加入期間が短くなり、年金額が少なくなったり、受け取れなかったりする場合もありますので、必ず手続きをしましょう。



国保・年金に関するお問い合わせは、町民課医療年金係までご連絡ください。

注意！

国保加入の届出が遅れた場合でも、資格を得た月までさかのぼって保険税を納めなければなりません（遡及賦課）。国保の加入資格を得た（失った）日から14日以内に届出をしましょう。



故小林勝彦さんに
最後の別れ



3月2日、名誉町民で元鷹栖町長の故小林勝彦さんを偲ぶ会が、町総合体育館で行われました。会には、町民など約700人が出席。7期28年にわたり、町長としてご尽力された小林さんとの別れを惜しみました。なお、小林さんのご家族から鷹栖町の皆さんに、長年お世話になった感謝の気持ちを含め、ご寄付をいただきました。今後、小林さんの意思に沿うかたちで、活用させていただきます。

鷹栖町HPにも「トピックス」を掲載しています。



このコーナーでは各行事の紹介とともに、広報担当者が取材を通じて感じたことを掲載します。

雄大な雪原を疾走

『第30回たかす歩
くスキーフェスティ
バル』が3月3日に
開催され、愛好者お
よそ270人が雄大
な雪原を疾走
しました。

天候が心配
されましたが、青
空も見えるクロカ
ン日和に。自己ベ
ストを目指したり、
自然を楽しみなが
ら走ったりと、思
い思いの滑りで大



会を楽しんでいました。
今大会でも、鷹栖北野ク
ロカン少年団の強さは健在。
多くの子が表彰台上に上りま
した。

議場で楽しむジャズ

今回のステージは
ジャズ。町内在住の
ギタリスト吉田達庵
さんと、ヴォーカリ
スト和島京都さん(旭
川市在住)を迎え、
軽快なリズムとのび

今年で7回目を迎える
『議場コンサート』が、
3月7日に開催されまし
た。
開かれた議会を目指す
一環として町議会が主催。
傍聴席には40人ほどの観
客が訪れました。



のある美しい歌声が響き渡
りました。
一味違った場所でのコン
サートは、新鮮で味わいの
あるものとなりました。

子どもの食を考える

学校給食と子どもの健康
を考える会代表の幕内秀夫
氏を講師に迎えた講演会が、
3月20日、鷹栖地区住民セ
ンターで行われました。

『しょうぶな子どもをつ
くる基本食』のテーマのも
と、子どもが健康で元気に
育つための食生活や、学校給食
の米飯化について講演。幕内氏
は「子どもの食生活も、しっか
りとした土台を作ることが大切」
と説明。会場を訪れた150人
ほどは、幕内氏の話に熱心に耳
を傾けていました。



人形劇の世界に魅了

『親子で楽しくおはなし
会』が、3月25日、町子育
て支援センターで開催され、
親子づれなど60人ほどが来
場しました。



子育てママによる有志団

体子どもと楽しみ隊inた
かすが主催。道内各地で
活動中の『人形劇団えりっ
こ』、町内の絵本サークル『コ
ナチャタテ』を迎えて開催
されました。



面白い仕掛けが満載の人
形劇やパネルシアターなど
盛りだくさん
のおはなし会。
子どもたちは
終始笑顔で、
人形劇の世界
に魅了されま
した。

A4. 購入時の箱に入れ、資源ごみの日に出してください。箱が無い場合は、ダンボールなどで代用し、割れないようにして出してください。

教職員の異動

【退職等】

○鷹栖小学校

幸谷 利光校長（定年退職）

増田 聡教諭（退職）

八尾谷多津美教諭（退職）

○鷹栖高校

深谷 公雄教諭（退職）

岸本 穰（事務）長（事務）（退職）

○鷹栖養護学校

桑原 賢教諭（退職）

畠山 千春教諭（退職）

小田原厚子さん（専門寄附指導員）（退職）

【転出】

○鷹栖小学校

増谷 徹教諭（東神楽町東聖小）

小野 忠紀教諭（旭川市台場小）

米津 美恵教諭（旭川市東町小）

諏訪 瞳教諭（佐呂間町若佐小）

千葉ちかみ（養護）教諭（旭川市末広北小）

○北野小学校

松木 聡教頭（校長採用）（幌加内町幌加内小）

駒形 美幸教諭（旭川市近文第一小）

松藤 珠美教諭（旭川市神楽小）

二階堂江美子教諭（旭川市西神楽小）

○鷹栖中学校

清水 達也教諭（旭川市東光中）

福岡 奈穂教諭（東川町東川中）

○鷹栖高校

今井 健晴教諭（教頭採用）（天樹高校）

○鷹栖養護学校

吉田 孝子校長（手稲養護）

猪口 達也（事務）長（小樽水産高校）

池原 恭子教諭（旭川市知新小）

橋本 絵里教諭（紋別養護）（ひまわり学園分校）

福井 美穂教諭（帯広養護）

櫛田 恵教諭（旭川養護）

福井 雄亮教諭（中札内高等）（養護別分校）

北本 薫教諭（東川養護）

小坂橋睦美教諭（旭川養護）

長谷川康弘教諭（東川養護）

照山美由紀（養護）教諭（旭川市西神楽小）

山田 淳さん（専門寄附指導員）（南電高等養護）

【転入】

○鷹栖小学校

清水 信一校長（士別市武徳小）

井内 謙二教諭（旭川市神居東小）

瀧田 実教諭（旭川市永山西小）

窪田このみ教諭（旭川市大有小）

豊島 誓子教諭（東神楽町東聖小）

佐藤 裕哉教諭（新規採用）

伊藤 里恵（養護）教諭（士別市多寄中）

本間 佳子（教養）教諭（旭川市神居中）

○北野小学校

荒川 義弘教頭（士別市糸魚小）

千葉 美保教諭（旭川市末広小）

佐々木きみよ教諭（士別市糸魚小）

松田 泰生教諭（旭川市向陵小）

○鷹栖中学校

棚瀬 泰宏教諭（美深町仁宇布中）

高橋 洋介教諭（下川町下川中）

花輪 英樹教諭（旭川市北門中）

蛭名 大広教諭（東川町東川中）

上杉 明広教諭（新規採用）

○鷹栖高校

森川 智志教諭（士別翔雲高校）

坂口 史治教諭（岐阜県立瑞浪高校）

中川 隆志（事務）長（奈井江商業高校）

○鷹栖養護学校

福井 和彦校長（網走養護）

河野 明宏（事務）長（白糠養護）

伊藤 美和教諭（手稲養護）

横田 伸子教諭（旭川養護）

神原 浩美教諭（星置養護）

永瀬 晃宏教諭（平取養護）（ベテリカの園分校）

小林 英男教諭（南電高等養護）

工藤 巧一教諭（北見支援学校）

畠山 美憲教諭（旭川養護）

高谷 和秀教諭（東川養護）

町田 紀彦教諭（期限付き採用）

小坂 由佳（養護）教諭（期限付き採用）

田澤 圭記さん（寄附指導員）（南電高等養護）

住宅用太陽光発電システム設置補助金

（4月1日から受付スタート）

町では、環境負担の少ない自然エネルギーの普及促進を図ることを目的とし、町内で住宅用太陽光発電システムを設置する方に対し、補助金を交付します。申請は、必ず設置する前に行ってください。

▼対象者

- 町内に住所を有する方、または住所を有する予定の方
- 自ら居住もしくは居住しようとする住宅に、新たに太陽光発電システムを設置する方
- 町税等の滞納がない方
- ▼対象となるシステム
- 低圧配電線と逆潮流有り
- で連係したシステム
- 太陽電池モジュールの最大出力の値が10キロワット未満のもの
- 未使用品であるもの

▼補助金額

太陽電池の最大出力の合計値1キロワットあたり5万円（上限20万円）



※1 逆潮流有り

発電システムによる電力が不足したときには、電力会社から不足電力の供給を受けることができ、発電システムによる電力が余ったときには、余剰電力を当該電力会社に供給することができるシステム。

※2 太陽電池モジュール

発電システムを構成し、太陽電池を複数接続することにより必要な電圧と電流を得られるようにする装置。

※3 最大出力の値

日本工業規格に基づいて算出された太陽光電池モジュールの出力値の合計。

【お問い合わせ】

総務企画課企画広報係
☎ 87-2111

**平成25年度から
定期予防接種から
生涯元氣課保健推進係**

平成25年度から、子宮頸がん予防ワクチン・ヒブ（インフルエンザ菌b型）ワクチン・小児用肺炎球菌ワクチンが、定期予防接種になります。

①対象者

▼子宮頸がん予防
中学校1年生

高校1年生の女子

※平成25年度のみ、高校2、3年生の女子も任意で接種することができます。

《接種期間》

○中学生は、高校1年生になつた年度末（3月31日）まで。

○高校生は、平成26年3月31日まで。

▼ヒブ、小児用肺炎球菌
2カ月～4歳の乳幼児
《接種開始日》4月1日（月）

②費用

自己負担はありません
※ただし、接種期間外および実施医療機関以外での接種は全額自己負担となります。

③実施医療機関

町ホームページ（予防接種・健康相談について）をご参照いただくか、生涯元氣課保健推進係までお問い合わせください。また、接種希望の方は、事前に医療機関へご確認ください。

④必要な物

○母子健康手帳または年齢が確認できるもの（健康保険証、学生証など）

○予診票（3月末に送付済みです）

⑤接種回数

▼子宮頸がん予防

2種類のワクチンがあり、どちらも3回の接種で十分な効果が得られます。なお、ワクチンの種類によって接種の間隔が異なりますので、詳しくはお問い合わせください。

▼ヒブ、小児用肺炎球菌

接種開始の月齢によって接種回数が異なります。詳しくはお問い合わせください。

【お問い合わせ】

生涯元氣課保健推進係
☎87-2112

**農地の買受・売渡の
あっせん申出について**

農業委員会事務局

鷹栖町農業委員会では、農地移動適正化あっせん事業により、農地等の買受・売渡（交換）を希望される方の「あっせん申出」を次のとおり受付します。

◇この事業で行われた売渡には、譲渡所得の特別控除等の税制措置があります。

※現在、賃貸している農地等のあっせん申出をする方は、借主の同意が必要です。

【申出受付期間】

平成25年4月5日～

6月末日

【あっせんの期間】

平成25年7月～12月末

【お問い合わせ】

農業委員会事務局
☎87-2111

広報を送る運動

鷹栖を遠く離れた
友人知人に
広報を送りませんか。

わが町「鷹栖」に関心をお持ちの方に、「広報たかす」を送る運動を行っています。

【郵送物】

広報たかす、みんなの議会、社会福祉協議会だよりなど

【郵送期間】

平成25年5月号～平成26年4月号まで

【送料】

年間1,200円

【申し込み】

総務企画課企画広報係

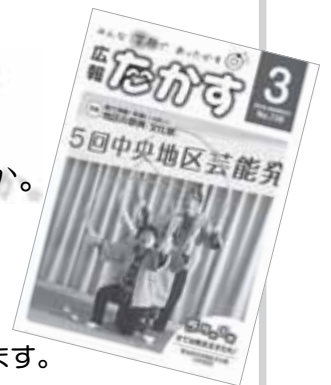

乳幼児等予防接種および健診のご案内

平成25年度乳幼児等予防接種を下記のとおり行います。

◎BCG《場所…浅井医院》

▶日にち 5/31(金)、7/31(水)、9/30(月)、11/29(金)
(平成26年) 1/31(金)、3/31(月)

※対象者が満3カ月以上1歳未満に変更となりました。
※満1歳を過ぎた場合は、任意接種（接種料金500円）で受けることができます。

◎乳幼児健診《場所…サンホールはびねす》

▶日にち 4/10、5/8、6/5、7/10、8/7、9/4、
10/2、11/20、12/11
(平成26年) 1/15、2/12、3/12

※いずれも水曜日

なお、三種混合・四種混合・麻しん・風しん・ポリオ・ヒブ・小児用肺炎球菌・子宮頸がんの予防接種については、旭川市内の予防接種実施機関で随時行っています。

【お問い合わせ】 生涯元氣課保健推進係 ☎87-2112

A5. 分別マークがあるものは、マークにしたがって出してください。マークの無い紙製のものは、燃やせるごみ専用袋（ピンク色）へ、ビニール製のものは燃やせないごみ専用袋（黄色）へ入れて出してください。

高齢者・障がい者への交通費助成

福祉課地域福祉係介護保険係

町では、高齢者、障がい者の方に、交通券などを支給します。（町内に平成25年1月1日から継続してお住まいの方に限ります）

▼対象者

- ① 4月1日現在で満80歳以上の方
- ② 身体障がい者1級、2級、3級の一部（内臓疾患）の方
- ③ 4月1日現在70歳以上の方で、保有するすべての運転免許証を、平成23年4月1日以降に自主的に返納された方（ただし、①と②の対象者の方は申請できません）

▼助成内容

町営バス・道北バス・ハイヤー（車いす用および寝台用車両含む）1万円分相当の交通券。いずれか1万円分あるいは各5千円分の組み合わせで支給します。

なお、人工透析を受けている方は、交通券3万円分または交通券1万円分と自

動車燃料給油券1万4千円分となります。

▼申請に必要なもの

- 印鑑
- 障がい者手帳（所持者のみ）
- 運転免許証の取消通知書（自主的に返納された方のみ）
- 代理申請もできますが、その際は代理の方の印鑑を持参してください。

なお、前年度にバスカードの交付を受けた方は、申請時に必ずバスカードを持参してください。

【受付窓口】

サンホールはびねす

水道・下水道料金助成

福祉課地域福祉係

日常生活の経済的負担を軽減するため、水道・下水道料金を助成しています。

▼助成対象

- ① 母子家庭世帯
- ② 65歳以上の一人暮らし世帯、または夫婦とも65歳以上で一人が6カ月以上入院、介護施設等へ入所している方
- ③ 通園訓練施設に通う方のいる世帯

④ グループホームに入所している方

※①、②は所得制限あり

▼助成額

水道・下水道使用料の1

カ月当たりの基本料の半額

▼申請に必要なもの

- 印鑑
- 前年の所得が分かる書類（①、②の方のみ）

【お問い合わせ】

福祉課地域福祉係

☎87-2112

サンホールはびねすプールの利用について

福祉課地域福祉係

多くの皆さまにご利用いただいている、サンホールはびねすのプールにつきまして、子どもの安全性を考慮し、B&G海洋センタープールの利用条件と同様、小学校1・2年生の利用は大人同伴とするよう変更いたします。

皆さまのご理解、ご協力をお願いいたします。

【お問い合わせ】

福祉課地域福祉係

☎87-2112

お風呂優待券の交付

70歳以上の方および障がい者の方に、本人のみが使用できる「お風呂等優待券」を交付します。

▶対象者

- ◎70歳以上の方（昭和19年4月1日までに生まれた方）
- ◎障がいのある方（身体障害者手帳、療育手帳もしくは精神障害者手帳をお持ちの方）

※ただし、町内に3カ月以上継続してお住まいの方

▶受付および利用できる期間

平成25年4月1日～平成26年3月31日

▶内容

無料でお風呂などが利用できる優待券を1人20枚交付します。

▶申請

印鑑と障がいのある方は手帳を持参して、サンホールはびねすで申請してください。代理の方でも申請できます。

【お問い合わせ】 福祉課地域福祉係 ☎87-2112



ごみについて考えよう!

EM菌ってどんなもの?

処理場で生ごみを堆肥化するときにも使用しているEM菌。実際、どのような働きをしているか知っていますか？EM菌とは、酵母菌や乳酸菌などいろいろな有用微生物の集まりです。生ごみの発行促進や、においを抑制する効果もあるようで、コンポストを使用している方にもオススメです。今年の堆肥の配布は、4月23日からです。

【町民課環境衛生係】

学生納付特例制度

町民課医療年金係

学生については、本人の所得が一定以下の場合、申請により在校中の保険料の支払いが猶予される「学生納付特例制度」があります。納められないからといってそのままにしておくと、将来年金が受けられなくなる場合があります。

学生納付特例は毎年申請が必要です。今年度承認を受けた方が、翌年度以降も特例を受けるためには、毎年4月以降に再申請してください。平成24年度承認された方で平成25年度も在学予定の方は、3月下旬にハガキ形式の学生納付特例申請書が日本年金機構より送付されていますので、必要事項を記入のうえ返送してください。

初めて学生納付特例を申請される方、学校が変わられた方などは、年金手帳、印鑑、学生証（在学証明書）を持参し、町民課医療年金係へ申請をしてください。

私立幼稚園への就園補助について

教育課総務学校教育係

就園奨励費補助事業

私立幼稚園に就園する満3～5歳の保護者に対し、保育料の一部を補助します。（所得制限あり）

第3子以降保育料等補助事業

私立幼稚園に就園する第3子以降の幼児（満3～5歳児）の保護者に対し、右記の就園奨励費補助事業のほか、保育料の一部を補助します。

【手続き】

入園された幼稚園に申請してください。幼稚園がまとめて申請します。

狂犬病予防注射の実施

町民課環境衛生係

狂犬病予防の集合注射を次のとおり行います。生後91日以上すべての犬は、年1回の狂犬病予防注射を受けなければなりません。

【実施日】

4月21日(日)～23日(火)

詳しくは、新聞折り込みチラシをご覧ください。

融雪槽などの設置補助

建設水道課管理係

町では、融雪槽、ロードヒーティングの設置者に対し、補助金を交付します。融雪槽などが設置された新築住宅を購入された方も対象となります。

【対象者】

- ◎ 町内に住居用住宅を有する方
- ◎ 町内に住居用住宅を建築する方
- ◎ 設置済み新築住宅を購入した方（購入してから1年以内）
- ◎ 平成24年までの町税などを滞納していないこと

新設する方は、設置工事着手前に申請手続きをしてください。

なお、過去に補助を受けて融雪層等を設置された方につきましては、施設の有効活用をお願いします。

【お問い合わせ】

建設水道課管理係

☎ 87-2111

第1回 警察官採用試験

北海道警察では、次のとおり警察官採用試験を行います。

▶ 受験資格・採用予定人数

昭和56年4月2日から平成8年4月1日までに生まれた方
○A区分（大学等を卒業または平成26年3月に卒業見込みの方）
男性160名・女性35名

○B区分（A区分以外の方）
男性55名・女性10名

▶ 受付期間

○郵送・持参

4月1日(月)～17日(水)

※電子申請は12日(金)まで

▶ 第1次試験日 5月12日(日)

▶ 試験地 旭川市

【お問い合わせ】

旭川中央警察署 ☎25-0110

行政相談員にご相談を

国では、各市町村に行政相談員を配置し、皆さんから年金・窓口サービス・登記・道路・河川など、行政全般の仕事についての苦情・要望・意見をお聞きして、改善を図っています。

町では遠藤貢さんが行政相談員を務めています。口頭、電話、手紙など、無料となっていますので、お気軽にご相談ください。



遠藤 貢さん
☎ 87-2715
(14線16号)

生涯学習指導員が変わります

社会教育の指導・助言を行う生涯学習指導員が、4月1日より、松谷さんから幸谷利光さんに変わりました。

幸谷さんは、ななかまど大学の運営指導や女性サロンスクールの運営提言などを主に担当し、その他の社会教育活動にも企画参加しますので、よろしくお願ひします。

【教育課社会教育係】



幸谷利光さん

それいけ! あつたかすくん 12



東日本大震災義援金 受付の延長について

福祉課地域福祉係

東日本大震災の義援金募集期間が、日本赤十字社からの通知を受け、平成26年3月31日(月)まで延長となります。今後も長期的な支援が必要とされますので、引き続きご理解、ご協力をお願いいたします。

なお、免税領収書の発行も継続して行います。発行場所はサンホールはびねすとなります(発行基準...2,001円以上)

◆鷹栖町義援金総額

716万8,771円

(平成25年3月20日現在)

【お問い合わせ】

福祉課地域福祉係

☎ 87-2112

5/29

絶対に負けられない戦いが5月にある。 生涯元気チャレンジャー

昨年から参加している『チャレンジデー』が、今年は5月29日(水)に行われます。今年もチャレンジデーに合わせてお得なイベントを企画。詳細は、来月の広報紙にてお知らせします。

チャレンジデーとは、人口規模がほぼ同じ自治体同士で、健康づくりやスポーツをした住民の「参加率(%)」を競い合うイベント。今年は101の自治体が参加して行われます。

【お問い合わせ】

生涯元気課生涯元気係

☎ 87-2112

初参加となった昨年は、残念ながら秋田県井川町に惜敗してしまいました。今年も初勝利を



消防三通信

消すまでは
出ない行かない
離れない

● 4月20日～30日は春の火災予防運動期間です ●

春は空気が乾燥し、火災が発生しやすい季節です。火災予防運動期間中は特に多く、町民の皆さん一人ひとりが注意しなければ、火災予防にはつ

ながりません。火災は、尊い生命や貴重な財産を奪います。今一度、身の回りを点検し、火災防止に努めましょう。

◆写真は昨年の運動期間中の行事《一日消防署長》の様子◆



住宅用火災警報器を設置しましょう!

上川中部消防組合消防署鷹栖支署
● 火事・救急・救助は☎119 ● 防火の相談は☎87-2042 ●

窓口から

こんにちは、よろしく

氏名 両親

ソノエー 木地谷奏宇^{まう}ちゃん 満^{まん}さん・あゆみさん
北野東 川村千晶^{ちあき}ちゃん 浩^{こう}司^しさん・さくらさん

おくやみ申し上げます

氏名 年齢

天満 鈴木 和^わ男^{おとこ}さん 64歳
8区 若栗 一^{かず}明^{あきら}さん 76歳
鷹栖北 鈴木 守^{まもる}さん 72歳
鷹栖南 田中 セ^せツ^つさん 84歳
鷹栖南 花輪 榮^{さか}一^{かず}さん 64歳
鷹栖南 三浦 明^{あきら}美^みさん 53歳
鷹栖南 稲葉 勝^{かつ}美^みさん 79歳
第18町内 谷 三^{みつ}吾^ごさん 77歳

あたたかい心ありがとうございました

○社会福祉協議会へ

☆香典返しご寄付

若栗 静^{しずか}子^こさん
稲葉 和^わ博^{ひろ}さん
三浦 導^{みちのり}雄^{ゆう}さん
若井 眞知^{まこと}子^こさん
鈴木 正^{まさ}明^{あきら}さん

☆社会福祉事業として 中央地区公民館

○鷹栖町ふるさとまちづくり 応援基金へ

☆次代のふるさとを担う 子どもたちの活動事業

匿名 2件

☆ふるさとを築いた高齢者の 福祉活動事業

匿名 1件

☆心豊かなふるさとの 人々を育む活動事業

長谷川 将^{まさ}宏^{ひろ}さん

☆ふるさとの自然や環境を 守る活動事業

匿名 1件

☆その他町長が認める 事業として

匿名 3件

※詳しくは町HPにて、寄附者の同意を
いただいた項目を公表しています。

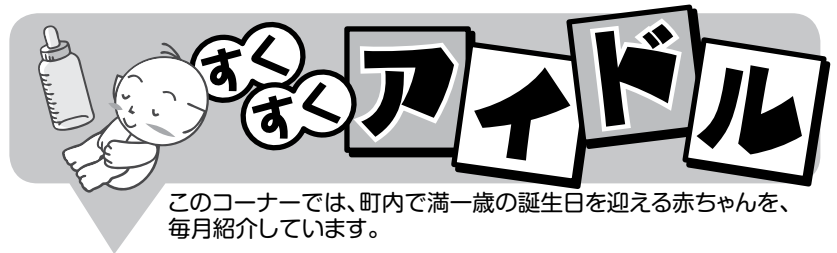

このコーナーでは、町内で満一歳の誕生日を迎える赤ちゃんを、
毎月紹介しています。

いつも出会う人々にここにこ。
人見知りも物怖じもせず、い
つの間にか輪の中心にいて、
場を和ませている、おてんば
娘の灯美です。



ふじ わら とも み
藤原灯美ちゃん

平成24年4月7日生まれ
19線11号 女の子
憲一・さゆりさんの子

食べるの大好き春輝です。
今ではスタスタお兄ちゃんの
後をついて走り回っています。
悪いことした後の笑顔が素敵
な僕をよろしくね。



かね こ はる き
金子春輝ちゃん

平成24年4月18日生まれ
北野東4条1丁目 男の子
勇也・有香さんの子

たかす熱夏フェスタ2013 実行委員&ご意見募集中!

今年の熱夏は8月10日(土)・11日(日)

◎実行委員募集中!

熱夏フェスタはボランティア
の実行委員によって支えられて
います。企画・立案のみ、また
は当日のみのお手伝いでの参加
でもOKです。



◎アイデア募集中!

熱夏フェスタで実施するイベント・催しのアイデアも募集して
います。「これは!」と思うアイデアがありましたら、事務局へ
お気軽にご連絡ください。電話・FAX、または町ホームページ
でも受け付けています。

◆町ホームページ～トップページ上段真ん中にある『季節のイベ
ント』のタブをクリック

【お問い合わせ】

たかす熱夏フェスタ実行委員会事務局
(役場産業振興課商工観光係) ☎87-2111 FAX87-2850

春の交通安全運動 4月6日(土)～15日(月)

《運動の重点》

- ①子どもと高齢者の交通事故防止
- ②自転車の安全利用の推進
- ③全ての座席のシートベルトと
チャイルドシートの正しい着用の徹底
- ④飲酒運転の根絶
- ⑤スピードの出し過ぎ防止



主町職員の人事と 総務企画課総務係

4月1日付けで町職員の人
事異動がありました。

【退職者】(3月31日付)

岩井 博
梅澤 さやか
(生涯元気課保健推進係)

(兼)は兼任 (主)は主査 (併)は併任 (任)は主任
——は異動者 □は新規採用者 【 】は課付嘱託 ()は嘱託職員

議 会

議 会 事 務 局 一 事 務 局 長 岩 戸 一 則 ————— 円 山 依 子
《議長 青野 敏》 主な仕事 議会に関すること

監 査

監 査 一(併)岩戸 一則 (書記) ————— (併)円山 依子
《代表監査委員 膳法 法幸》 主な仕事 監査に関すること

選挙管理委員会

選挙管理委員会 一(併)松島 貢 (書記長) ————— (併)戸島 隆喜 一(併)宮島 歩美 一(併)浜口なるみ
《委員長 得永 伸一》 主な仕事 選挙に関すること

町長 谷 寿 男
副町長 八 尾 谷 仁

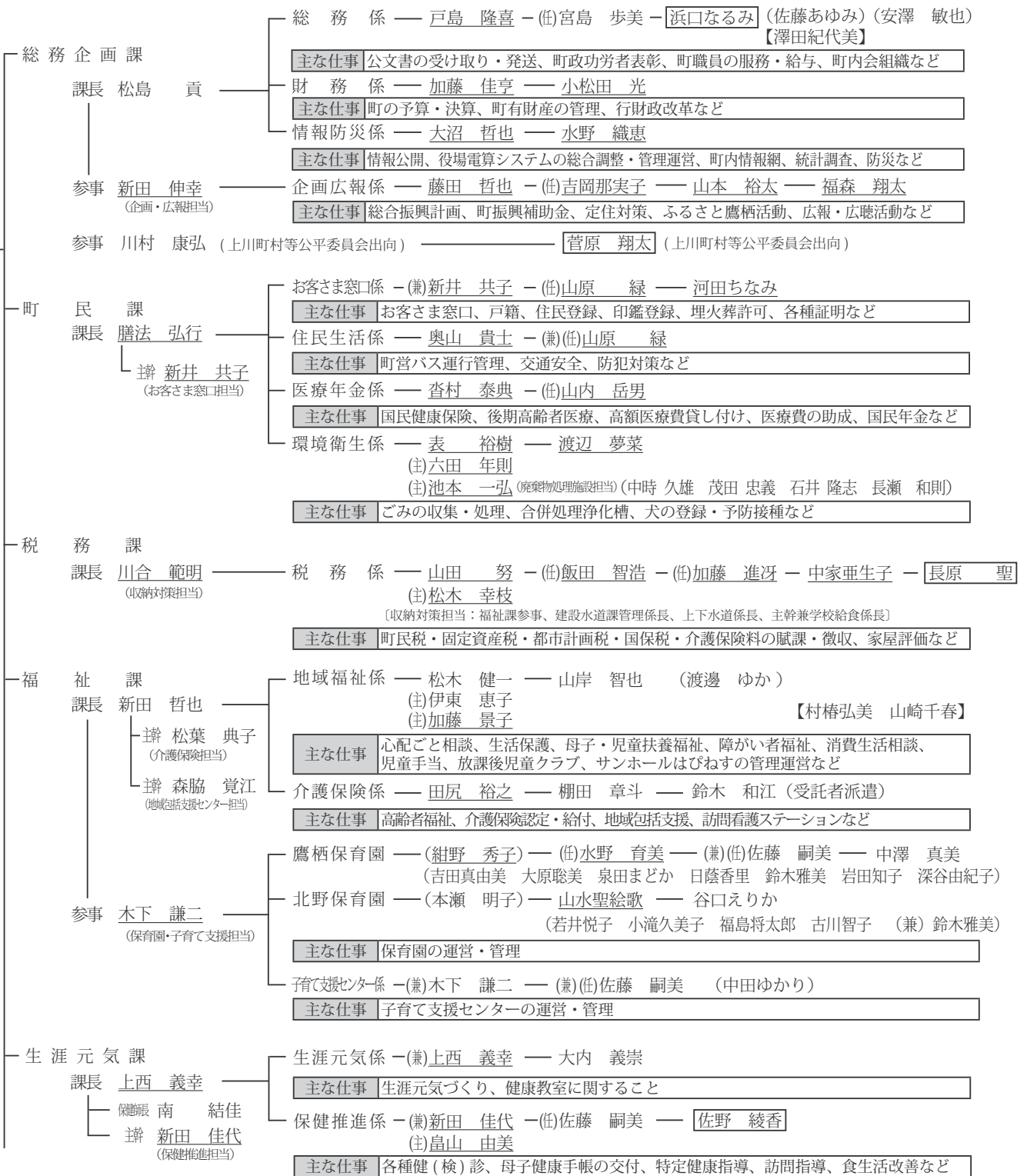

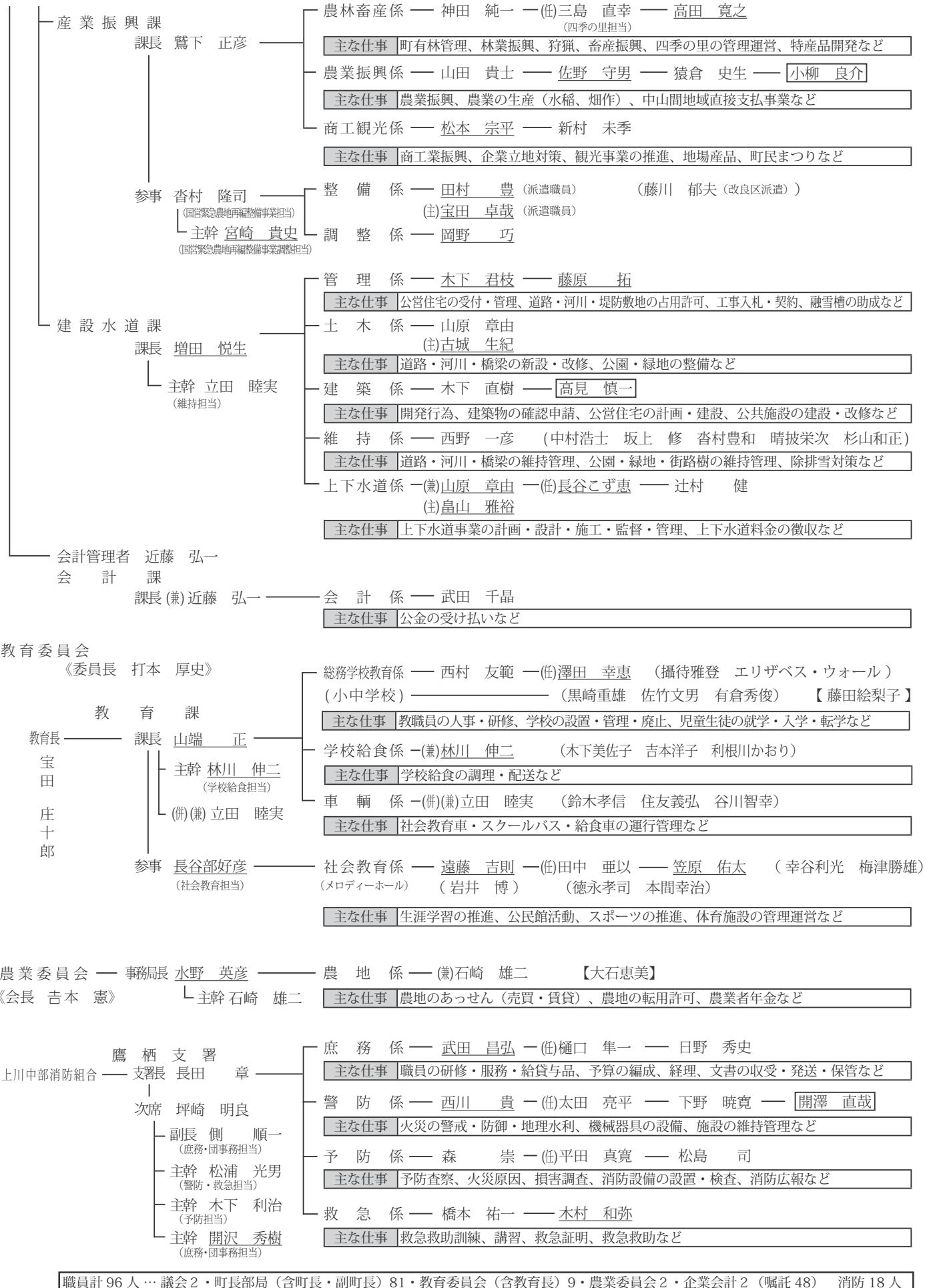

職員計 96 人 … 議会 2 ・ 町長部局 (含町長・副町長) 81 ・ 教育委員会 (含教育長) 9 ・ 農業委員会 2 ・ 企業会計 2 (嘱託 48) 消防 18 人

いきいきわいわいカレンダー

4月	6 ⁺	全町防火デー(8:00サイレン吹鳴)
	7 ^日	
	8 ^月	たかす円山幼稚園入園式 鷹栖高校・鷹栖養護学校入学式
	9 ^火	お年寄り送迎日(長寿老人会)
	10 ^水	乳幼児健診、ブックスタート
	11 ^木	
	12 ^金	ななかまど大学入学式
	13 ^土	
	14 ^日	
	15 ^月	
	16 ^火	お年寄り送迎日(北成老人会)
	17 ^水	血糖コントロール教室
18 ^木		
19 ^金	女性サロンスクール開講式	
20 ^土	春の火災予防運動(~30日)	
21 ^日		
22 ^月		
23 ^火	お年寄り送迎日(北斗老人会)	
24 ^水	ななかまど大学	
25 ^木		
26 ^金		
27 ^土		
28 ^日	春のクリーン作戦	
29 ^月	<昭和の日>	
30 ^火		
5月	1 ^水	
	2 ^木	
	3 ^金	<憲法記念日>
	4 ^土	<みどりの日>
	5 ^日	<こどもの日>
	6 ^月	
	7 ^火	お年寄り送迎日(松平老人会)

◎郷土資料館開館日(毎週水・土曜日/10:00~18:00)

緑の羽根募金 にご協力ください

「緑の募金」の平成24年度の総額は115,970円になりました。ご協力ありがとうございました。

今月号の広報たかすと併せて、各町内会を通じて、平成25年度の募金のご協力依頼をしていますので、よろしくお願いたします。

【産業振興課農林畜産係】

ひとの動き

[3月25日現在]

()内は前月比

人口	7,347人(±0)
男	3,491人(+2)
女	3,856人(-2)
世帯数	3,088戸(+5)

3月中緊急出動状況

急病	15件(15人)
一般負傷	5件(5人)
交通	0件(0人)
その他	1件(1人)
3月合計	21件(21人)
平成25年累計	71件(69人)

()内は搬送人員

平成25年の交通事故状況

鷹栖町	発生件数	人身	3件
		物損	18件
	死者		0人
		傷者	0人
道内での死者			25人

編集後記

3月には野球の世界一を決めるWBCが行われました。残念ながら、日本代表は3連覇なりませんでしたが、面白い試合が多く楽しみました！ある試合でテレビの解説者が「体が小さい選手でも、自分の特徴を磨けば一流になれますよ」と。まさにその通り！野球やスポーツに限らず、これから夢を追う子どもたちも、諦めずに頑張ってもらいたいです！

そんな子どもたちを応援する事業も新年度からスタート！町の『宝』でもある子供たちを応援しましょう♪
《山本》